朝鮮日報

購讀料 壹個月金四十錢 … 發行所 朝鮮日報社 京城府水標町四三番地 編輯兼發行人 金容[illegible] 印刷人 金[illegible] 振替口座京城四○九九番 電話長光化門三七二番

崔錫洙君의 篤志

崔錫洙君의寄附行爲에對하야向日에도本欄에旣히美意를褒揚한바어니와우리가平素에崔君으로부터氣가疎隔하야君의平日性行과理想을잇더함을周到히體得하지못하고다만一二의傳聞에依하야金으로써그徹底眞摯한高見을充分히結合하지못하엿더니日昨에多幸히으로부터容儀를敬接하고談論을交換함을得하야君의積抱한主義를開하고더욱이感謝와同時에無大下의貪夫濁夫로하여금仙然히고良을敦勵할것을으로更히一言하고자하노라

君의寄附行爲를行한事實에對하야는旣히報道한바이어니와다시煩言할必要가無하거니와우리는氏가抱懷한物質보다精神이나그懇篤한誠意를欽仰하는바이며그經濟的法을敬愛하는바이며通透한識見을崇服하는바이며年確한勞働을讚美하는바이라今歲月에公益熱이아모리稀薄하고公德心이아모리墮落하엿슬지라도二萬圓에未滿한寄附쯤은그렇게稀罕한事가아니지만은容膝할家屋도無하고甕算의什物도無히一切全財産을主義下에供獻하고赤條條한身體로勞働에從事하야生活을維持한다함은그仁슨義盡한擧動이現今全朝鮮內에그匹敵이無함은勿論이오아모純全한無産者의集團인露西亞와社會主義가盛行하는徹底한行動으로君의行動과은그렇게彩撚言으로써贊하리오다바이루한義타云하겟이로다

者의此擧에對한抱負와動機를聞하고衷心에感激됨이有하야我는먼저極富한處地를易하야한번思하엿도다人으로다財産이富饒할지된그原因이如何한가不問하고오다無産者를壓搾한不當利得이라할은當今에지도全部가公認하는理論이아니오一部社會가서主唱하는바이며또現代法律이論하여도無産者를保護하는法律이아니라는非難이有하기는하나그의効力이失墜됨이아닌一方으로物各有主는自然한現狀이어늘何를畏하며何를爲하야相當한財産으로享한幸福을抛棄하리오그런데만일我의所有財産을幾十分의一에나或은幾百分의一이라도公衆에게寄贈할진된그物質에比擬할만한代價를반드시要求할이아다無理한抽象論이아니지어늘氏는그寄附一事로因하야家庭에서그擧措를質問하지아니치을으오히려第二問題오一部舊社會에서非難攻擊이踏至하야毁譽가參半할도不拘하고毅然히行하잇스니此는君의過人絶人한誠意며識見이며勇氣라할지오汝에는我는極貧者의處地를易하야한번思하엿노라彼勞動이人生의本分이아니오도아이오貧富의懸隔이天理에違反됨이아니오도아니라만은다만目今우리의逼迫한事情으로論하면國民皆勞는何時에나實現될지모는永久히理組織으로進展될지十分確信이無한데資本의脅威와生活의困難은一日十二時에寸隙도間斷이無히襲來하야堪忍키難한情況이到底히形言할수無하니農事를力作하고勞役을勤하여서幾許의貯蓄이라도得할지도는地方에居住하는者는爲田幾坪과都會에居住하는者는家屋間을第一의決問題로買置가아니면저作眉의難問題를解決하고次々窩窟한生活도할수업스며하는思想이全數가盡然할것은疑問이나萬人中에九千九百九十九人쯤이그러한것은誰라도反對도못할바이어늘君은不多한財産으로僅々히困迫을擺免하는程度에在하나그것도不公平하다고一刀削斷的으로取하지아니코도리혀搾取하는階級에在하든罪를贖함에라하거나此는君의唯一無二한慈善心이라할지라그러면우리가空然히阿好하는言辭로稱譽하라할이아니라一般을環顧하건된果然君과如한篤志家가有한가無한가無用한架言을도리혀君의美意에違反될가하야姑已하거니와君과如한人은우리朝鮮勞働界에서는永遠히紀念할만한模範的人物이라하노라

國際勞働運動史 (二)

一記者 譯

英國의獨立勞働黨은開戰後直히宣言書를發하야政府의外交政策을攻擊하고 그後에至하여서도非戰論을更唱치아니하엿스나 하인드만의率한英國社會黨의一部는速히戰爭是認에傾하엿다 勞働黨에屬한下院議員은八月六日書에自黨會議로는 此戰爭으로써列强間의勢力均衡을目的으로한各國政府의陰謀한外交政策의犯한誤謬라고하는決議를可決하고 그趣旨를院內總理를辭하고 아-사-헨-더-슨이此에代하엿다 그리고數日後勞働黨은아스키스의提案을容하야 志願兵募集計劃의實施에協力하게되엿다

勞働組合議會의中央委員은九月에宣言書를發하고 此戰爭은自由를爲하는것이라고하고 十月十四日下院勞働黨의多數派는『獨逸의勝利는歐洲에在한데모쿠라시의滅亡을意味하고 勞働階級의政治的及經濟的發達은此로因하야破壞될것이라』고說明하야自派의態度를辯護하엿다

如斯히列强의社會主義者가各々祖國의自由와獨立의擁護를各國으로하고 戰爭을是認함에忽忙하는사이에 다만獨히異彩를放한것은露國의議會에於한十四名의社會民主黨員이엿다 彼等은이에서지만에는俄羅斯를東하고退場하엿다 八月의議會에서彼等은大膽히露國의勞働者의感情은全歐洲의勞로도 여々이와共同히在하다』고聲明하고戰爭을各國支配階級의膨脹政策의賜物인바로 푸로레타리아는團結하야此攻擊으로부터世界의文明을擁護하지아니치못할것이라하엿다 이와갓치數個月後에彼等의仲間五名은軍隊의叛逆을宣傳하엿다는理由로逮捕되엿다

十、徐徐히覺醒한인더에수날魂

戰爭에依하야國家主義의魔睡劑를服된各國의社會主義者는 戰爭의長久繼續을伴하야徐々히그惡夢을覺醒하게되엿다 그러나此를覺醒할必要는 먼저中立國의社會主義者에依하야感하게되엿다 開戰後一個月을經하야 美國과瑞西의社會黨員에依하야企圖한인터네수날會議의計劃은 그最初의試驗이엿스나 勿論交戰國의同僚로부터는一顧치도아니하엿다 開戰의翌々月에國際社會主義事務局은海牙에서근로부터페구에移하야유이스만이그主事이엿다 翌一九一五年二月英佛露白四個國의社會黨會議가倫敦에開하야 하데이가此를司會하고 資本主義的帝國主義를攻擊하야 獨軍의白國侵入은獨立國의生存權을蹂躪하는것이오 獨逸帝國主義의勝利는 歐洲의自由와民主主義의破滅을意味하는故로吾等은 獨逸政府와는 어데々지든지戰鬪하나 獨逸國民을敵으로아니하나 그러나最後에吾等은各國民開放치아니치못할것이라고宣言하고白耳義의領土保全及損害의賠償 波蘭의獨立 各國에隷屬한諸民의自決로써平和의基礎로하는事를要求하고 또最後에吾等은此戰을繼續할決心이有하나 그러나同時에防制하기爲하는戰鬪을侵略하기爲하는戰鬪에變形코저하는計劃에對하여는極力反抗하지아니치하면안되겟다 何故이냐하면 그것은必히新葛藤을造하며 新憂患을釀하야各國民에軍備와戰爭의二重의禍를蒙被케함에無効하다는意味의宣言書를發表하엿다

史誌通俗攷 (三)

後에儒敎를崇尙하야 邑々마다別로鄕校라는廳舍를建하고 孔子의位牌를 奉하고 春秋笑祭하며 그곳에서經義를講磨하는것과同一하니 其時에天神敎를尊信하야 邑々마다蘇塗를세운것이며 蘇塗는中人들이『수두』로音譯한것이니 蘇塗神 蘇塗精 臣蘇塗等이是라 蘇塗神은敎堂內에洋々如在의一神『한검』이요 蘇塗精은敎堂國에立한 長相大木이니 或神檀이라고도하고 臣은大니 臣蘇塗는大敎室이라 國都에建立할것이며 何時에新穀이入하면 初頭로先貯하며曰『수두』를담어둔다하니 此는蘇塗敎堂에서 한검降世하신十月二日에 致祭獻誠코저하는것이오

우리宗族이蘇塗에서 大人物이出한다하엿스니 此는八關五戒와九誓三法等切實한陶鈞亭毒中에서不世의人傑이出함을云함이니鄕校에서 儒學의巨子가出하는것과갓고『수두』蘇塗에서 天人一理의眞諦도學習하며 孤雲先生이謂한바 三敎를包含한立涉의道를悟할지라 神이壇에降在하시되 昭々靈々하야 敢히名狀치못할것도 알것이니라

새나라(新羅)

『시』는新의義오 『나라』는國이니『새나라』를 新羅로譯한것이라 扶餘帝室甘東神聖母가 南으로辰韓地에往하야 赫居世를生하엿더니 곳部長의推薦으로『거한』『居西干』이니總王(又大王)이되야 新히國을建하고 『새나라』라한것을 新羅 徐那伐 徐伐 斯羅 斯盧 徐那伐여러가지로 쓴것이오 예서『을』을徐苑으로譯한것을보아도 徐新 斯 等字를互用한것이며 三國史新羅本記에曰智證麻立干四年十月에 群臣이上言하되 始祖創業以來로 國號를未定하야 或斯羅 或斯盧 或新羅라하니 新者는德業日新이오 羅者는網羅四方의義니 그國號됨이 宜하다하니 王이그말을從하엿다하니 此時가비로소 漢文에中毒되야 附會虛張하든始初로다

새고개

새고개는新開한鳥嶺路를云함이니 鳥嶺에『세고지』라시、鳥』의『세』와 세산(新)의『세』를混하야 新嶺이라한이하고 鳥嶺이라한것이오그 地方地人들은『서재』라稱하니北은 又一說에 此嶺이古代에『마고지』니 마는南이니마고지가南嶺이라 半島의南部에横截하얏기 마고지라한것을 麻嶺으로譯하고 麻骨들『지렴』이라하는것을 操하야鷄立嶺이라하고 最後鷄字의鳥만摘하야 鳥嶺이라稱하얏다하니 亦一理가되도다

희마리뫼(白頭山)

白한것을『희』라하며 頭를『마리』라하나니『희마리뫼』가 白頭山이라初에那般(男)에와 阿曼(女)이희마리뫼우의天池로부터호로논天河(松花江)東西에 나리엇나니그後孫이漸々繁衍하야黃、白、玄、赤、藍五族이되고 黃族에서陽、于、方、畎 四族이更分하야 九族이되니 所謂九夷가是다 陽族은蓋馬山(희마리뫼轉音)南에居하얏더히고 千은音이『한』이니韓、漢、馯、飦等은다干의轉變이오

社會變革과思想的考察 (四)

裵成龍

一、緒論

그러나 革命은 그事實됨이 極히 正當適確한것이다 그充分한說述은時間의關係와 紙數에制限에 맛을생아니라 筆者의智能의 到底히잇지못하는바이다 그럼으로 이에는 可及的歷史上에實例의 引證과擧例를 避하고 專히簡單한 一般的抽象的方法에依하야그考察의步를 移하고저한다

二、革命의槪括的考察

가、革命의質的解釋

革命은 社會秩序에對한 謀反的行動이다 現存한 社會秩序가 現存한民衆의理想하는바와그性質이 同一한것이면 이謀反的行動은 決코發生치아니할것이다 則社會의秩序가 만혼彈力性을把持하고 能히 그境遇의變化를따라對應할수잇고 自由自在하게適應할수잇는 社會가잇다하면 그社會의進化發達은늘漸進的常態의 有機的進步가 되지아니치못하는것이다 저러어도 制度 秩序乃至習慣을 激烈하게 排斥하고或은破壞하야써 變動의前後에 隔世의差를 生하는大變化는 意味치아니할것이다 그러나 그實相을말하면 어와갓치彈力性과 變應力을 그秩序中에 保持한社會가 엄슬줄잇는데 이에對한 가장近似한實例를 世人은不足하나마古代의羅馬와 現代의英國을數하는것이다

人間社會에잇서 그集團의生活이어느程度々지安定한狀態를 呈하게되면 그安定된生活의基礎上에서 活動하는 어느指導者階級 支配者階級이 出現하고 그集團의모든活動 運營을 意識或은 無意識的으로 그들의게委任하는 慣習이 作成되는것이다이와갓치 習慣에 生成함을따라 制度는組織化하야서 治者의所謂 太平時代는 이르는것이다 어에그들은 社會의모든運營에任意로專橫하야 權力을 恣行하게되는것이다 이것이 今日에이르기々지 悠久한世界歷史上에 一件의例外도 敢히할수업는事實이다 이리하야社會의的이다 漸次로 時日을經過함을따라서 그制度 習慣이비옥々固定硬化하야 堅免彈力性과變應力을 喪失하고마는것이다 그러하야 그特別히 昨日의環境에잇서 그指導者階級 支配者階級이一切의 社會生活의狀態를機械的으로 運營하나니 旣得한自己階級의 利益을 擁護하려하는것이다이에서 社會에는 一大相容할수업는 矛盾이 나타나게되니 卽人間의 生活은 숨길업는發展이오 그生活은 思想의支配를밧는것이며 思想은또한人間의理想에依하야 左右되는것임으로또 一階級의力說하는秩序의硬化 固執은 他階級의生活思想의發展을 障碍하게 되는것이다

獨立運動中에잇는比律賓의婦女 (二)

在上海 鄭春溪女史寄

二、職業

現代文明한國家치고는女子의職業이發達되지아니한者가無하나니吾人이前에말하는職業은卽報酬를得하는工作을指稱함이오決코母親이되며兒女의衣服을洗濯裁縫하거나妻가되여其夫의게供飯하는等의勞役을가르침이아니라最近比律賓女子의職業이비우長足發達되엿는데其大略이如下하다

一、辯護士 우리나라에서는아직女辯護士가法廷에立한事가絶無하지만은比律賓에는女子로서辯護士된者頗多하야다法律專門家로서法學에熟諳한者며民事나刑事訴訟에依賴를受하여男子보다도더욱仔詳精細히研究하야緋髯잇는男子辯護士로더부러法廷에서爭訟하야巾幗辯護士의驚喉椒語의法理論에往々有髯律師의獅子吼로하야금舌戰의白旗를날니게한다더라

二、敎師 比律賓學校는小、中校로부터高等專門學校에至하기까지其敎師는大槪女子가만흐며中學校以下小學校갓혼데는더만흐니其婦女는心細하야其靑年子弟를誘掖啓導함이男子보다더욱熱心이잇는까닭이다

三、醫師 比律賓政府에서衛生에關한行政을極히注意함으로女醫나又其數가더욱만흐며看護婦業者도만흐며或病人이入院을不肯하면看護婦를請하야其家에서治療하는데其看護婦의게주는報酬金이每日二元乃至五元가량이라한다

四、書記와金錢出納員 무릇大會社나大銀行에서書記나金錢出納員의職을女子의게任하는事가多하니其能히圓滿한處理를할만한比點도로서此等에從事하는者가有하야한다

五、工業及商店職員 各工廠各商店의販賣人으로女子가從事하는者가最多하니女子의性質이溫柔和順하야販賣時에반다시顧客에게好感을與함이라媒話局、郵便局等에도女子를採用함이만흐며帳簿整理와洗濯、編物、呂宋烟製造、織布等業에從事하는者가不可勝數라한다

그런데比律賓은幸인가不幸인지世界의 一等富國인美國에게併吞된지나그리셔美國人은政治上軍略上으로比島를太平洋上에在한根據地를삼고比島人民에게對하야産業을振興하야其生活의保障을與함으로比島人의生活이지금은퍽우富裕豐足하야젓스며또美國人은比島에와서大會社를經營함은잇스되決코胡떡、仁丹等小賣商店을하기나人力車을끌고小使노릇하며移民하야比人의田土를抵賣하거나勞働者가와서『알치기』를하는等의美人은一切比律賓에入島를不許하는美國의政策이라한다佛國의對安南、英國의對印度처럼甚至於下男、下女、小使、人力車夫、郵便配達夫의『노가다』무엇々々할것업시大小上下를勿論하고奏任官에『잡뢰』싸웃하는그런것과는天壤의別인殖民政策이라하다그럼으로比律賓人은不幸中의幸으로産業이漸次發達되며女子社會에서까지獨立生活을엇은者가多함이라한다

『카이데루』外 妾의告白 (九五)

閔瀾齋 譯

只今으로부터數月前에將軍이佛國이약어올히는것을나는갈작이記憶이되야 홀로가마니성각하기에依蒼하엿다그러나必是佛國事情에關한무슨秘密事件이잇지하고성각하엿다

將軍은或엇더한때는官僚側을縱合하기도하며또엇더한때는婦人側을利用하야暗中飛躍을試驗하는지그計劃의如何한것은仔細히알수업스나 妾은大抵그佛國婦人을利用하는形跡이잇는것은알엇지만은 그수가업시되엿다

그런데그後에 엇더한佛蘭西사람으로부터드른바에依한즉『푸은、구루入子』將軍은密行으로佛國에가서『소아손』近傍에잇는 某採石場을檢分한後에 다시이것을購入하야秘密히軍隊의大工事를施行하엿섯는데 이것은實로歐洲戰亂이爆發되기一年前의事實이라고말하엿다

只今妾이獨逸에서滯在中모든記憶을나뒤집어갖고보면 一千九百十三年으로부터爲始하야 獨逸皇帝陛下로부터各皇族들에『포시담』宮殿에集會하엿섯다 妾等도또한마침그자리에同所에잇섯슴으로各自가『다인쓰』(獨逸말에는首都)의謙言이라고밉어이다서 或은純實하게或은戱弄的으로談話하는것을드럿다

玉公貴人은서로新年의祝詞를陳述하고一同이哄笑하며이와갓치말하는사람이만이잇섯다

『이것은彼此에아지못해인가?』

어서에우리는皇帝陛下께向하야이와갓치말슴하시되 皇太子殿下께서는

『아아 우리들의最終의不和한敵이라고싱각할거다』

하고對答하엿다 그런뒤에妃殿下에서는 妾에게다시說明을하시며이잇흔말슴이皇太子殿下의입으로부터나온것은國民의感情如何를表示하기足할만한重要한일은아니라고말슴하셧다』

此復方 淸心丸

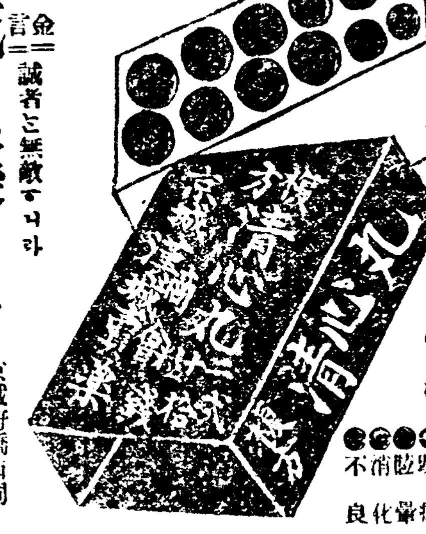

暑中要藥을何에求

(主治効能) ●食滯 ●腹痛 ●吐瀉

金言 誠者는無敵이니라

造製本家 漢城賣藥商會 京城府橋南洞 振替二○○一番

補滋 요힘비 陰陽

獨逸이멜쿠化學工業會社特製

●此藥은西部阿非利加에서産出하는樹皮中에存在한『남가모이드』라普者該地方土人들이催淫藥으로使用하든바를獨逸에이에근주會社에서取精特製한것인더陰陽을變補하며諸病源으로因하야陰萎勃起力의減退、陰萎、早漏、遺精、其他生殖機能障礙、神經衰弱症等을根本的으로治療하야男女共性을大興奮하고陰陽의氣力을大强壯함으로有一無二한强藥이오니試用하시기를

◎代金 半個月分 五圓 一個月分 九圓

輸入發賣 獨逸藥品貿易 玉田洋行 京城鐘路中央青年會館內 振替口座京城五二一七

專門補材 蒼濟製藥部 本舖 發行 朝鮮京城府青葉町一丁目百八十七番地

婦科의諸病主治成蹟

○健忘不眠 ○頭痛眩暈 ○遺精夢少 ○白血病 ○肺結核不足症 ○顏面皮膚枯白 ○房事過度色傷 ○貧血萎黃病 ○마라리야惡寒質 ○先後天性氣血弱質 ○重病後强壯 ○虛弱多困失味 ○大補元强偉効特長

婦科子宮病又는氣血衰弱又는不成 ○月經時下腹疼痛 ○月經時腰痛症 ○産後凝結血核 ○月經時精神異常

定價一覽

百五粒入七日分	參圓
貳百十粒入十四日分	五圓五十錢
四百廿粒入一個月分	拾圓
八百四十粒入二個月分	拾九圓
一千二百六十粒入三個月分	廿七圓

本劑를注文하시되本部로先金을付送하시면小包로即送하고送料는一劑二十五錢을同送하시되引換代金에는送料를先送하심이可흠

專門强壯 重力丸에當問할지니

當選本丸을一次試服하면偉効는不言可知

本劑는人身生理七十餘原素의精力을配하며血液을旺盛하고精神記憶에明晳하며特히白血球를活用케하야性慾性病毒을防滅하는 …

修改 高等國語讀本卷壹 李允助先生著 定價二十五錢 送料四錢

普通學校國史自習書 以文堂編輯 上下各 定價二十錢 送料四錢

尋常小學地理自習書 以文堂編纂 卷一二 各定價十五錢 送料四錢

普通學校理科自習書 以文堂編輯部編 定價十錢 送料二錢

最新巡査看守受驗準備書 以文堂編 定價六十五錢 送料十一錢

官私立高等普通學校師範學校各種實業學校入學試驗準備書 以文堂編輯 定價一圓 送料十二錢

普通學校朝鮮語自習書 定價各拾錢

普通學校國語自習書 定價各拾錢

以文堂書館 京城府寬勳洞一三○ 振替京城一○二七五

文化書館 京城府仁寺洞三六 振替京城一四四六

人은賢愚를擇하야友하며 藥은効力을求하야服하다

暑中에不可無인良藥

靈蘇丸

定價拾個入拾錢

製造本舖 朝鮮商會 京城府授恩洞三二番地 振替京城一○三八六番

職業

●古帽子改造法地方通信敎授
●活動에依하야一個月三百圓內外收入이有함
●古帽子改造法은婦女子라도容易함
●帽子改造案內書一千部限하야無料送付함

元山府南村洞 帽子改造研究會

金銀美術細工製造及眞佩物商의元祖

京城鍾路通二丁目三番地 電話光化門二十二番

和信商會 主 申泰和

最新式改良고무靴及底

品質이良好하고模型이最新한고무靴及新趣靴고무底를左記元賣捌所에서特히廉價로都散賣하오니江湖人士는多數愛顧하시압

合資會社 朝鮮고무工作所 元山府幸町三丁目

元山府上市場 元賣捌所 秀盛商店
咸興有樂町 元賣捌所 泰盛商店
元山府本町四丁目 元山賣捌所 小田村商店

學生時計

獨逸製白銅片十六形 치마八標 十年保險付

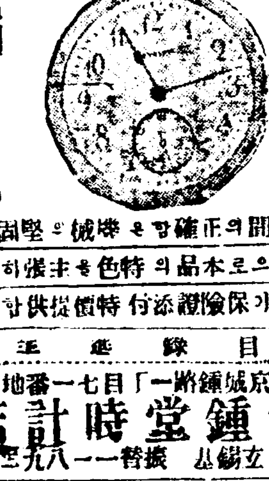

特價四圓五十錢 特製一號品

特價四圓 二號品

時間의正確함은機械의堅固함
로本品의特色을主張함
保險證添付特價提供함

目錄進呈

京城鍾路一丁目七一番地 信鐘堂時計店 主 立錫基 振替一一八九三番

朝鮮호텔 薔薇花園

每水。土。日曜日下午八時三十分

파라마운트社大傑作 戀愛劇 쓰시一에眞心 全七卷

世界的有名한花形女優 리라이느 서이쓰孃主演

파라마운트社特作品 正喜劇 취칸쓰 全五卷

著名한喜劇專門女優 도로라스 미클린孃主演

料金은一同하오니多數來觀하심을希望함니다

알렌商會 쏘지알

질링

斷根保證

嶄新의專門學理와慎重한試驗의結果効力을確認한貴重洋藥으로完成된『고노로린』은服用後三十分만이면尿中에反應이現함니다化學變化에依하야强烈한殺菌藥으로分解하야偉効를奏합니다

(主効) 男女淋疾(五淋)、膀胱炎

輕症用 十日分 金一圓
慢性用 十日分 金二圓
廿日分 三圓八十錢 一個月分 五圓
責任保證

京城府仁寺洞七十五 朝鮮婦人藥房

移轉大擴張廣告

營業課目活版石版各種印刷
和洋帳簿製本洋紙大販賣所

京城府太平通一丁目三八番地 新羅印刷所 電話取次光化門一三四一番

最新式良品廉價

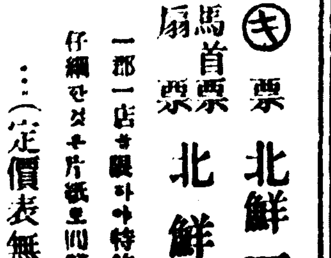

㊀票 北鮮一手販賣店

馬首票 扇票 北鮮特約店

一部一店을限하야特約店을募集함
仔細한것은片紙로問議함
…(定價表無料進呈)…

元山府石隅洞一五六 原田商店

中國政局

直隷派戰鬪準備說

(天津電) 直隷省長兼二十三師團長王承斌氏의戰鬪準備說은旣電과如하거니와更히左와如한說이傳되는바同王承斌氏는部下의軍隊를引率南下하야江蘇督軍齊燮元氏를援助討伐할지며第十四師團長靳雲鶚氏、安徽軍事督辦馬聯甲兩氏의軍隊를先鋒으로하고其準備가整頓하면急遽히出發할豫定이라하며又一說에는王承斌氏는山東省長熊炳琦、曹鍈、吳佩孚諸氏와會商後南京에向往하야齊燮元氏와時局問題를商議하랴고南下하는故로戰備說은此事를誇大히流播함이라는說도잇다더라

直派軍閥打破計畫 反直隷派活動

(天津電) 反直隷派는此際根本的으로直隷派軍閥을驅逐하기로決心한바卽

一、軍閥과文治를不問하고反直隷派의一致團結을計할事
二、財政、外交總長의重要地位에는直隷派와他政黨의人을就任치못하게할事
三、直隷派의財政을窮乏함에陷케할事
四、最後로列强에訴하야不合理한政府를承認치아니하게할事

의諸方針으로進行하는同時에武力으로써直隷派에應戰하야軍閥을打破하고南北統一上完全한政府를樹立함에努進하야尙且前々大總統이든徐世昌氏는反直隷派에加入하얏는데氏는表面에出現치아니하고人으로하야금議員을買收케하야曹錕氏의大總統選擧運動을破壞코자하야旣히議員의買收된者가五十餘名에達하얏다는報道가有하더라

皇帝移御及留學事件獻議

(北京二十六日發電) 宣統皇帝의宦官放逐事를企圖하고忠臣이라稱하는某氏는曰
一、새로히住地를選定하야皇帝의移御를請할事
二、民國에通告하야外國에留學케할事
三、歷史上或은世襲의珍器寶物은皇室에留하고外他의諸物品은民國敎育의參考에移하며一切金銀骨董은全部賣却함을請할事
其他二項을建議하얏는데皇帝는此를認許하리라더라

北京政府辭職勸告 田中玉氏에對하야

(北京二十六日發電) 政府에서는臨城事件責任者山東督軍田中玉이게特使를派하야辭職을勸告케하는데其後任으로는熊炳琦 馮玉祥兩氏說이多하더라

顧氏就任內容

(北京電) 顧維鈞氏가外交總長에就任한內容을聞한즉該氏가就任을拒絕함은直隷派가羅文幹事件의共犯者로檢事가起訴한다고脅迫하얏고又該氏夫人이天津에서生子하얏는데直隷派의脅迫으로因하야其妻子와相面키도不能한故로畢竟就任을承認한것이라더라

顧總長談話 時局問題

(北京二十六日發電) 中國外交總長顧維鈞氏는二十六日外國新聞記者에게對하야如左히陳述하얏더라
中國은目下推移의時代임으로各國의同情을得치아니치못할바이라余는個人으로最近外人의生命財産이失하는事件이起하야犧牲된人이잇슴을遺憾으로認하며中國은今에政治上政府의變遷이無常한狀態이나共和國으로最初의試驗이오且種々의阻害가잇슴은不得已한事이니各國은同情으로써中國의此目的達成에援助할事를希望한다하며尙且排日問題에對한質問에對하야排日은自發的으로起한것이니此를抑止함은困難하나日中兩國을爲하야有利한解決을圖할思考이라고答하얏다云々

露避難民入來 取締困難

(長春電報) 避難露人의數가一時減少하더니吉林方面에서何時인지入來하야北行을阻止하고又八百餘名에達하야當局도保護救濟보다取締에困難한貌樣이더라

歐米情報

「루어」交通封鎖解除

(伯林二十六日發電) 聯合國이「루어」地方의交通封鎖를解除하얏더라

佛國回答公文脫稿

(巴里二十六日發電) 佛國首相『포앙카레』氏가英國公文(獨逸에對한賠償問題)에對하야回答草案을脫稿하야其膽寫를白耳義에送附하얏더라

聯土講和條約要領

(로싼느電) 『로싼느』會議는聯、土間平和條約의摘要를發表하고其主要한諸點을詳細히說明하얏는데此는去一月三十一日土耳其에提出한協約의草案과相異한者이라此等의諸點의趣旨는旣히公表되얏스나協約에는此等外에戰前土耳其帝國의債務에關하야規定을立하고此等의債務는土耳其와巴爾幹戰爭及希臘戰爭以後土耳其로부터分離한領土間에分擔할바이오其次에又左의諸條項이엇스니卽
(一)土耳其國內에잇는外國郵便局을廢止할事(二)英國에『안외스크』地를割讓할事(三)英國은同地의交通을便利케할事(四)一九一四年十月二十九日以前에正當히聯合國民에게與한諸利權은此를有効로할事(五)君府와『다ー々네르스、색스포라스』兩海峽의撤兵이完了하기까지는『무싸나』條約은依然히效力이有할事但其期間中聯合國은不意의衝突을避할手段을取할事及土耳其와聯合國間에協約을締結하고此에依하야萬事를行할事
至하기까지海峽通過의完全한自由를與하는同時에又本年十二月三十一日以前에海峽條約이實施되면此實施期日을期限으로하고其期間은本年十二月三十一日以前에海峽條約에實施後에는同時에聯合國의各巡洋艦一隻驅逐艦二隻을海峽內에碇泊할事土耳其는同日以前에聯合國間英佛伊三國의艦艇에對하야海峽通過의完全한自由를與할事로定하얏다더라

米土單獨協定內容

(倫敦二十五日發電) 『세ㄴ트랄뉴스』通信者報에依하면『로싼느』會議의非公式傍聽人인瑞西駐箚公使『조세푸크류』氏는土耳其全權『이스멧트파샤』氏와二個協定에對하야同意하얏는데其第一은米土間通商關係에關한것이오第二는土耳其에잇는米國民의地位에關한것이라더라

獨、汎國粹的運動禁止

(伯林二十六日發電) 普魯西와巴威兩政府는汎國粹的運動을禁止하얏스나共和國을支持하기爲하야必要한境遇에는武力을使用할지라도國粹黨의計畫한革命을防止할防禦隊를組織할事를勸告하고今에獨逸은內擾外患을顧치아니할故로諸般集會와行列은當分間禁止하얏다더라

露國共産黨新運動 米國內에서

(東京電) 米國當局의談으로報道하는바에依하면露國共産黨이米國內에서新運動을開始하얏는데司法省과陸軍省에서는露國의對米運動에關한各種의文書를押收하얏다하며尙且最近二、三의米國議員이露國에對한同情을表示한故로莫斯科宣傳者의活動을援助한觀이잇스며莫斯科로부터米國에向하야運動資金이各種機關紙等에送付되는事實을米國檢事總長이探知하얏다더라

國際軍備制限委員 任命動議否決

(倫敦二十六日發電) 英國勞働黨首領『마구또날드』氏가提出한國際軍備制限委員任命에關한動議는否決되얏는데首相『쌜드윈』氏는佛國의賠償과安全問題가未決되로仍存한以上에는英國에서軍備를縮少키不能하다고述하얏더라

實業界惡化論 英議員演說

(倫敦二十六日發電) 英國下院自由黨議員『맛칼세ー』氏는『크리스마스』頃에서演說하야曰『今年의『크리스마스』頃에는實業界가更히惡化할지며此로因하야百五十萬人의失業者가生하리라』고指摘하얏더라

戰爭準備 英前首相演說

(倫敦二十六日發電) 英國前首相『로이드조지』氏는倫敦에서『메소지스트』敎徒에對하야演說하야曰歐洲의狀態는陰鬱危險한氣가充滿하바此는各國民이皆新戰爭에對하야準備中인理由이라하얏더라

英濠間航空路 開始承認

(倫敦二十六日發電) 英國濠洲間飛行船航路開始件을內閣에서承認하얏는데右飛行船은百五十人의乘客을收容하며旅行中은旅客의愉快를圖하기爲하야諸種의設備를行함으로該船은印度々지二人濠洲々지五人의旅客을乘케할豫定이더라

露使派送中止?

(倫敦二十六日發電) 勞農政府外務次官『카라한』氏의東洋派遣에對하야其後莫斯科情報에依한즉確實치아니하니或은政治上理由로派送을中止함인지不知하겟더라

『레닌』病勢惡化

(君府二十六日發電) 莫斯科來電을據한즉『레닌』氏病勢가惡化하야再次臨床하얏다더라

列車衝突頻數

(소퓌아二十六日發電) 『우알나』『소퓌아』間鐵道의大慘死에關하야는救助隊를派遣하야破列車中에서死體百六十을收容하얏고尙且『구레위나』行勃牙利列車도衝突하야死者一百에負傷이二百이라더라

會議停止 日露會議彙報

(東京電報) 二十七日의第十二次日露會議에서는國際義務에關한舊條約債務와私有財産沒收에關한雙方의意見을交換하고終了할豫定이나此等의問題는此豫備交涉으로는到底히意見의合致點을發見키不能함으로他日本交涉의時々지保留하야도關係가업다하며尙且勞農政府側에서는承認에關한意見을詳述하고且極東에서도共産主義를宣傳치아니한다고斷言할것인데此等은二十七日會議에서『요ㅅ훼』氏가明言할줄로期待되고如斯히日露間의懸案은徹底히議論할지나日本은此以上讓步할餘地도업고又『요ㅅ훼』氏도『카나다』氏의交代를急行함으로二十七日會商에서終止되리라더라

最後會議

(東京電) 最後의會商으로觀測하든二十七日日露第十二次會商은前回에서未決되로仍留된國際信義問題를爲先審議할터인데其次에는議事錄의作製에關聯하야尼港事件陳謝文의形式 薩哈嗹利權의種目等重大問題에도及할터인故로會商은長時間이될줄로豫期하더라

『요』氏記者問答

(東京電報) 日本電報通信記者는二十六日精養軒에서露國代表『요ㅅ훼』氏와會見하고左와如히問答하얏더라

(問)貴下는日露豫算交涉이二十七日會商에서終了할줄로思考하는가

(答)今日々지交涉은非公式交涉이나此交涉에兩國代表는個人的으로其見解를交換하얏슴에不過하고此兩代表의交換한見解는兩國政府의見解에接近한者로思惟하며尙且二十七日의會商은萬若諸問題의審議가終了하면或은最後의交涉이될지도不知하오

(問)貴下는何時에東京을退去할터인가

(答)第一、此는日本政府의態度에關係가잇고第二、余의健康狀態에關係가잇소

(問)貴下가東京을退去하면卽時莫斯科로行할가或은露國內의他地로行할가

(答)第一向한處는莫斯科니莫斯科에서公務를畢了한後身病을治療할터인데其療養地는醫師의意見에依하야決定하겟노라

會議延期公表

(東京電報) 二十七日日露會議는『요ㅅ훼』氏가病氣로因하야明二十八日로延期하기를提議한故로川上代表도應諾하야二十八日에開催하게되얏더라

日艦露船拿捕

(莫斯科二十六日發電) 當地着의所報에依하면日本驅逐艦二隻이黑龍江河口에서露國漁船數隻을拿捕하얏더라

東拓社債發行

(東京電) 東拓은曩者滿洲財界의救濟資金으로預金部에서四百萬圓의融通을受하고此를更히自己의計算에서貸付하게되얏슴은旣報와如하거니와其中二百萬圓은一兩日中預金部에서交附할豫定이며此에對하야左記條件으로써社債를發行할지니卽
一、總額二百萬圓
一、額面百圓
一、利率七步
一、償還五個年以內
殘額二百萬圓은來九月부터融通을受할豫定이라더라

北樺太油田 事業繼續

(東京電報) 日本海軍의北樺太油田調査에對하야는日露交涉의成行、如何에不拘하고明年度에도繼續하야北辰會에依託한後事業을繼續할터인데其經費는依然히臨時軍事費에서支辦하고經費緊縮의關係上十二年度同樣約五十萬圓을計上決定하얏더라

日廷外米買入

(東京電) 日本政府는其所有外米를換買하기爲하야約十萬石의外米新穀을買入하게되야來八月七日東京神戶에서申請을受理한다더라

朝銀配當內定

(東京電) 朝銀의配當을年八步에서六步로減코자하는總督府要求에對하야美濃部總裁는極히詳細한整理案을政府에提出하야八步案承認을懇請하더니二十六日總督府에서今回는特히原案을尊重히할지나今後는整理의進捗如何에依하야或은配當을減하고銀行의健全을期하라는保留附承認을與한故로今期利益配當案은結局年八步로內定하얏고又理事의專任에對하야는東京支店長阿部秀太郎의承認에對하야不適任의理由로써承認치아니함으로美濃部總裁는結局有吉政務總監에게選定을一任한貌樣이라더라

理髮營業取締 規則要點

七月二十七日附로京畿道衛生課는理髮營業取締規則을發布하야八月一日부터此를實施하기로되얏는데右規則에依하야改正의要點은
一、營業者가營業하는境遇에는店舖에理髮試驗에合格한者又는此와同等以上의實力이有하다고認한者三分一以上을置하여야할事 若營業所의從事者가五人未滿의境遇는一人以上의有資格者를置할事
二、外出理髮하는者는特히有資格者에限할事
三、理髮試驗은每年一回以上行하되試驗科目은解剖、生理、衛生及傳染病大意、消毒方法、理髮營業에關한法令等이오受驗資格은二年以上理髮의實地修業한者
四、資格試驗은京城府內及仁川府內에서營業코자하는者에限하게되고
五、女髮結은當分間試驗은行치아니하고
六、現在의營業者는그대로營業의繼續은하게되나來年七月三十一日々지資格을得하든지又는有資格者를置하여야할것等이더라

◈◈◈將來大戰의豫言◈◈◈

科學小說로歐洲大戰을豫言한英國文豪『웰쓰』氏가近者에又將來大戰을豫言하야曰今番大戰에는一個爆彈으로一都市를全滅하게될터인즉現代文明은全然히煙氣가되야消滅한다하얏다

新設會社狀況 六月中

京城商業會議所에調査한六月中朝鮮內新設會社는株式會社八、合資會社三十五、合名會社八、合計五十一社이오又解散株式會社二、合資會社六、合名會社二合計十社로結局六月末現在一千十社公稱資本金五億三百二萬四千五百五十八圓이라더라

保險業法問題

朝鮮에는아직保險業法의實施가업시朝鮮火災와朝鮮生命과如함은總督의特別命令에依하야會社는設立되얏는바此로因하야日本과滿洲方面에支店을開設코자하나保險業法에依하야設立한會社가아니오其監督은朝鮮總督府임으로써農商務省方面에서故障이起하야支店의開設은姑捨하고保險契約도不能한狀態인데日本에本店이잇는保險會社는自由로朝鮮에서도營業함에對하야甚히不公平한지라此際保險業法을仍히實施하야日朝其他殖民地間의統一을圖하거나或은朝鮮에는制令으로써此를實施하야日朝間의聯絡을取할必要가有하다더라

朝鮮線成績 七月中旬

七月中旬의滿鐵朝鮮線成績을聞한즉乘車人員三三四、一四四人、客車收入三八七、一九八圓이니前年同期에比하야三四、八〇四圓이增收되고又貨物噸數는九三、二六四噸收入二八七、七三五圓이니前年同期에比하야三八、三七九圓의增收이니原因은皆一般의自然增收이라더라

種別	本年七月中旬	前年同期에比하야增
乘車人員	三三四、一四四人	三、三三八人
貨物噸數	九三、二六四噸	一四、八一七噸
客車收入	三八七、一九八圓	三四、八〇四圓
貨車收入	二八七、七三五圓	三八、三七九圓
倉庫收入	二、四三九圓	三三五圓
雜收入	四九、六八四圓	一〇、六八四圓

運賃低減決定?

運賃低減問題에對하야는漸次要望이熾盛하는同時에京鐵局에서도着々此低減할餘地及程度에對하야審議中이든바其結果로川村社長의承認을受하고本社에案을送하야稟請中이더니渡東中인川村社長은二十七日...

繩叺筵生産高

朝鮮全道에大正十年十一月부터大正十一年十月々지一個年間의繩、叺、筵生産高는改良叺千八百四十九萬五千七百三十四枚、改良筵百二十一萬八千五百十九枚、在來筵二千四萬五千三百六十二枚、繩三千六百七十五萬五千三百九貫으로前年의製造高에對比하건대改良叺四百十三萬二千三百三十枚(二割八分七厘)繩百十八萬四千九十七貫(三分三厘)在來筵十六萬六百二十枚(八分五厘)가增加하고오즉改良筵에서僅히二分七厘가減少하얏는바如斯히改良筵을除한外前年에比하야顯著히增加된原因은原料藁의豊作과勸獎의結果包裝用藁製品의需要가增加한所以이니各地別生産高는左와如하더라

道名	改良叺(枚)	繩(貫)
京畿道	二、五三四、六〇二	三、九三〇、四〇四
忠淸北道	七〇八、四九一	一、〇五四、三八八
忠淸南道	一、九四三、九六〇	三、五九三、一六九
全羅北道	三、九三八、八四一	一、三五五、〇七
全羅南道	一、九五三、三三六	三、六六五、七六〇
慶尙北道	一、二八〇、四八九	二、七三三、一九〇
慶尙南道	九四五、一九五	三、七三五、四四〇
黃海道	四四五、三一〇	四、四二二、二七八
平安南道	五四三、一六五	五、五一〇、六〇〇
平安北道	六一三、二二五	三、三九〇、一八六
江原道	一〇三、〇六〇	一、八四五、一九二
咸鏡北道	二四三、三一四	一、一二三、六六八
咸鏡南道	一、五三六	五一八、四五七
計	一八、四九五、七三四	三六、七五五、三〇九

叺及繩의累年比較(△印減)

	叺(枚)	繩(貫)
大正六年	九、七二三、二九八	二七、七一五、三三三
七年	一三、四五三、六六二	三三、二八一、四四七
八年	一六、六三九、一〇八	三三、八七八、四四七
九年	一三、八八七、八五六	二九、一一三、六六三
十年	一四、三六三、四〇四	三五、三六七、一一三
十一年	一八、四九五、七三四	三六、七五五、三〇九
前年比割合	二八七	〇三三

◈◈◈北京의蝗群◈◈◈

中國北京에서는本月二十一日에西南上空에蝗虫의大群이雲과如히出現하야略二時間이나東北으로飛去하얏는데此蝗群의長이數里에亘하야天日이暗黑하얏다 北京의迷信家는此를見하고天災가有할前兆라하야大端히憂慮中이라한다

副共出品申請遝至

副業品共進會에對한出品의申請은遝至하야普通出品도豫定點인數一萬點을超過하야旣히二千七十餘點에達하얏고日本의出品도申請이不少한데長野、德島、靜岡三縣의出品은大略左와如하더라
長野縣 麻糸、木通、杞柳細工品、箸、元結、水引、木桶、眞綿加工品、凍豆腐、寒心太、干杏、山葵及山葵漬、人蔘罐詰、紙、織物、蜂蜜、練炭、蜂箱、綿布加工品、福島縣 桑種子、氷餠、絨織、羊齒細工、花蓆、芥屑、干海老、筍罐詰、茶、椎茸、杞柳細工、竹子笠、昆布、素麵、牛蒡、水豆腐、三椏及紙布、佐備、茨城、染枝、製紙器、延繩機製繩器、除蟲菊、深耕鋤、繭、生糸、藍、阿波縮木綿、沛圖用刺繡、足袋、靜岡縣 竹行李及原料、鳥籠、菓子器、花器、葛布及原料、織物、傘、나막신、生紙及原料、파나마帽子、茶、糸瓜、辨才、落花生、唐辛、切干、煉油、葉細工、炭、椎茸、木材、木工玩具、굿비、쏘보로、鱉辛、鰹節、櫻海老、石花菜、煮干、練乾、模型、上靴用器、갈은、置綿眞綿等

棉花特設館 設立計畫

棉은江原、咸鏡南道의一部及咸鏡北道를除한外各地가殆히此를栽培치안이함이無하고就中全羅南道、慶尙北道及平安南道는其生産地오其次에는全羅北道、忠淸南北道及黃海道가其次인바距今十八年前에米棉種을地棉을栽培하야漸次此를普及하는同時에其收穫을增加케하야成績이顯著히良好함으로益々此를獎勵의一策으로今秋에開催될副業品共進會에棉業者聯合棉花特設館을設立코자經費六千餘圓의豫算으로方今計畫中이라더라

府內郵便貯金

京城府內各郵便局所에서取扱한六月中郵便貯金은總計預入口數三萬二千六百八十二口貯金額三十五萬八百十四圓으로又拂口數七一萬一千八百六十九口金額三十四萬四千四百九十八圓이라더라

局部長會議休會

總督府定例局部長會議는形便에依하야昨二十七日休會하얏더라

人事消息

▲有吉政務總監은去二十六日午後四時에『호와이만三』敎授夫妻를主賓으로하야英國總領事『스미스』博士『후랑루』氏園田外事課長을京城『호텔』로招待

辭令

總督府道事務官 馬野精一
同 伊達四雄
久留島新司 同 土師盛貞
川崎末五郞 同 村山沼一郞
富永一二 同 藤原喜藏
竹內健郞 同 兒玉魯一
安藤袈裟一 同 野田鞆雄
武井秀吉 同 眞鍋長平
寺島才二郞 同 森脇英士
細谷定 同 岩村顯吉
藤原八十八 同 福田政雄
田中半治 同 松永房七
鈴木貢 同
小松寬美 同
道警視今野專藏 同大石虎太郞
總督府警部及道警部補考試委員을命함(以上七月二十六日附)

民聲

▲이世界動物에幾萬種의獸族에서그性質과形容이各其相異한中에狗라하는一種이有하야人類의게飼畜이된다▲그런데그性이제主人만아니면善惡을勿論하고곳吠하고咬한다그런故로盜蹠의犬이라하는것이帝堯를보고짓는것은帝堯가仁치안임이안이라그主人이안인까닭이라한다▲그러면盜蹠갓혼사람의지『키』라도飼養한恩德을갑고저守衛할責任을다하고저그가치짓는것은本性을發揮하야自然의誠心으로나온것이엿가도리여嘉尙하다할것이다▲그러나熱狂이나서洞里의老幼거나街路의行旅거나함부로猛吠하고亂咬를하야騷擾를피우거나危害를이치거나하면그대로放任할수업서拳石도木棒도쓸것이다▲또獵犬에이르러는것은巧하고獰猛하며主人의눈치를잘치여失手업시물고오는것이天性이다▲그리하여『토기』나『사슴』이나닷는터로물고또한흉의虎豹도主人의命令指揮이면麒麟도虎豹도主人의命令指揮이면麒麟은仁慈한잇기敵愾할수업슬지알수업스나虎豹는威猛한아둠으로一怒에殲盡한만은獵犬은그것도不憚하고그主人의게忠誠과義務를다한다▲그갓치命令指揮에驅使되다가畢竟狐兎獐鹿을獵盡하고所用이업스면終末에는大烹을當하는것이곳往例라할지니人間性이란것이元來이갓치險惡한것인즉참難解者는世道人心이라한다

商況

大阪三品 七月廿七日前場

	初付	止値
七月限	二三七、二〇	二三八、三〇
八月限	二四〇、六〇	二三九、五〇
九月限	二四二、一〇	二四一、五〇
十月限	二四二、三〇	二四一、六〇
十一月限	二四二、八〇	二四一、七〇
十二月限	二四一、九〇	二四一、四〇
一月限	二四一、八〇	二四一、一〇

仁川期米 七月二十六日後場(突然反落)

今前場은大阪初付三十五圓九十一錢인信報를作하고二十九圓八十五錢으로...
▲第二節 阪地二節二十一錢을九丁低落을受하고當限은不成이나中限은六十錢으로四十錢々지下押하엿다가二十錢々지小戾하고先限은七十錢에始하야九十錢々지의反騰을示한後八十五錢에止하다
▲第三節 阪地三節三十七錢으로四節三十五錢인反高를受하고當限은不成이나中限은六十錢一口로止하고先限은九十錢에始하야一錢々지小戾한後八十一錢으로低落하엿다가八十九錢에止하다
▲第四節 當中兩限은不成이나先限은九十錢으로三錢々지小戾한後八十九錢으로反弛하야止하다
▲第五節 阪地五節三十錢인情報와共히八十五錢에始한後阪地後報에九十九錢이라는傳說을據하고六十錢으로又復反落하야後에止하다
▲第六節 阪地七節〇一錢인又後小落을受하고도場面은案外底堅의態를作하야當限은不成이나中限은四十五錢一口로先限은六十錢에始하야五十九錢々지小弛한後六十九錢으로反騰하엿다가七錢에止하다
▲第七節 當中兩限은不成이나先限은八十錢으로써場을止하니高低의差가三十四丁이더라

初付	二十八圓八十錢
止値	二十八圓八十錢
高値	二十八圓九十三錢
安値	
公定價格	
一節	二十八圓八十錢
二節	二十八圓八十錢
三節	二十八圓八十九錢
四節	二十八圓九十一錢
五節	二十八圓六十七錢
六節	二十八圓大十二錢
七節	二十八圓八十錢

險惡한月終戰

今前場은二十八日半場까지남지안이한當市場形勢는자못險惡하야軟派의舞臺를演出하엿다數日前頃勢를維持할時에는如干順氣를發하더니도旣히降雨로被害될것안을다이하리라고硬化說이紛々하엿스나以後의天候는日本及朝鮮地方을不問하고順應의調를作함으로此月末戰에至하야大阪은三十四圓臺의廿八圓六十錢인現勢를示한바阪仁의鞘는五百四十丁으로縮少한지라그리한데今後의局勢如何는無論天候順適을基因함이一段崩落을免치못할줄로軟派는推測의原因은勿論天候順適을基因함이나其外에財界惡化라는觀念을惹起하는心理狀態를暗示함과如한데硬派의主張하는材料는果然何如에在한가?暴落의餘地에는또한强材料가潛在이엿다가復兎의反撥을早할것은固然의勢인데天候의變態가何如할는지?

本期總取組高	二十一萬一千一百三〇
實買總石數	二萬八千七十八百石
先限	二萬二千三百石
中限	二萬二千三百石
當限	二萬二百石

大阪株式 七月廿七日前場

	寄	引
大株新	九七、三〇	九七、一〇
新	七六、八〇	七六、八〇
鐘紡	三〇一、二〇	三〇二、七〇
新	二八二、〇〇	二八二、〇〇
商船	三九、六〇	……
新	一一、〇〇	……
郵船	九八、一〇	九八、一〇
新	三三、六〇	三三、八〇
東紡	一二一、〇〇	一二一、三〇

●海外經濟電
倫敦銀塊 七月二十六日發電 三十片八分之七
紐育棉花 一圓安

仁川米豆取引所仲買人
坂倉仲買店
有價證券 現物賣買
電話長一四一番 長六五〇番 三五五番

仁川府海岸町三丁目
仁川米豆取引所
(久) 仲買店
店主 車豐鎬
電話長八五六番 電信略『ク』又는『차』

仁川米豆取引所仲買人
(張) 張最根
仁川府港町
電話長二七二番 電略『チ』又는『장』

仁川米豆取引所仲買人
仁川府海岸町三丁目
(太) 新田義民
電話長七六九番 電話長四〇四、二三〇番 電略『ニ』又는『가노』

仁川府港町五丁目
仁川米豆取引所仲買人
(成) 仲買店
店主 鄭相鎬
電話長一〇〇六番 電略『〇ナ』又는『ナリ』

仁川米豆取引所仲買人 仁川海岸町三丁目
(マ) 廣澤正次郞
電話 長七〇番 長六五番 一六〇番
仁川宮町廣澤米穀部 長距話三〇七番

仁川米豆取引所
(夕) 仲買人
仲買店

最新編纂 期米取引參考書 通信
無代進呈
(福) 公平하고權威잇는모든强弱의材料를蒐輯하야諸位의判斷을待하나이다
(福) 仲買店調査部

綿糸布時勢 七月廿七日前場

粗布三A	二六〇、〇〇
同九龍	二五八、〇〇
同大A	二五〇、〇〇
同金皿	二二九、〇〇
同金剛山	二一八、〇〇
同鵬同	一八二、〇〇
木哂綿布	一、一六
細布飛犬	一三、七〇
同世界島	一二、五〇
納金布進軍	一三、五〇
同金知	一三、三〇
綿糸眉山	二三七、〇〇
段女	二一五、〇〇

大阪期米 (七月廿七日)

	前場	後場
一節	三四、三〇	三四、四六
二節	三四、二一	三四、三九
三節	三四、三七	三四、三一
四節	三四、三五	三四、二九
五節	三四、二〇	三四、二五
六節	三四、二五	三四、四〇
七節	三四、〇九	
八節	三四、〇一	
九節		
十節		

仁川期米 七月二十七日前場(又復暴落)

昨後場은大阪三十四圓九十九錢인五十餘丁의突落을受하고二十九圓七十錢으로二節十五錢々지瓦落한後阪地四節三十五圓〇六錢인高報와共히四節四十錢々지奔騰하엿다가結局三十錢에場을止하엿는데今前場에入하야大阪初付三十四圓三十錢인又復五十餘丁의反落을受하고立會하니
▲第一節 當限은不成이나中限은二十八圓六十錢先限은二十八圓八十錢으로昨止價보다五十丁低히初付하다
▲第二節 當中兩限은不成이나先限은三十錢에始한後四十錢々지跳返하엿다가三十二錢에止하다
▲第三節 阪地三節九十五錢인小落을受하고當中兩限은不成이나先限은二十二錢에始하니待押의買物로二十九錢々지奔騰하엿다가二十五錢에止하다
▲第四節 當中兩限은不成이나先限은三十錢에始한後四十錢々지跳返하엿다가三十九錢에止하다
▲第五節 阪地五節〇一錢인小落을報함으로當中兩限은不成이나先限은三十錢으로場을止하니高低의差가五十五丁이더라

廿七日後場(電話)

初付	二十九圓
止値	二十九圓
高値	二十九圓〇一錢
安値	二十八圓八十六錢
公定價格	
一節	二十九圓
二節	二十八圓九十九錢
三節	二十八圓九十八錢
四節	二十八圓八十九錢
五節	二十八圓九十七錢
六節	二十九圓

京取市場賣買價 二十七日

株名	今週中前場	今週中後場	來週中前場	來週中後場
京取引渡	四四一〇	—	四〇六〇	—
取引渡	二一〇〇〇	—	—	—
同新引渡	五〇〇〇	—	—	—
鐵引渡	—	—	—	—
同新引渡	二一七〇	—	—	—
新銀引渡	八八〇〇	—	—	—
同新引渡	一三一〇	—	—	—
鐵引渡	四三一〇	—	—	—
同新引渡	三三〇〇	—	—	—
漢銀引渡	三九五〇	—	—	—
同新引渡	九三〇	—	—	—
韓一引渡	五七五〇	—	—	—
東拓引渡	四五〇〇	—	—	—
同新引渡	—	—	—	—
土木引渡	三九〇〇	—	—	—
京紡引渡	一三〇〇	—	—	—
織毛引渡	七〇〇	—	—	—
京電引渡	五七〇〇	—	—	—
電興引渡	二六〇	—	—	—
朝郵引渡	三三〇〇	—	—	—
殖鐵引渡	七五〇	—	—	—
中鐵引渡	三一八	—	—	—
同新引渡	九〇〇	—	—	—
滿鐵引渡	一〇七五	—	—	—
同新引渡	三四〇〇	—	—	—
京電引渡	一〇八	—	—	—
同新引渡	二〇〇	—	—	—
京燐引渡	—	—	—	—

雜貨時價表 동아부인상회(調査)

品名	等	價
萬年筆	上一本	八、五〇
同	中一本	三、五〇
萬年操出鉛筆	上一本	八、〇〇
同	中一本	五、〇〇
同	下一本	一、二〇
石鹼	上一個	一、七〇
同	中一個	、六五
同	下一個	、六〇
香水精	上一瓶	二、〇〇
同	中同	四〇
同	小同	四〇
同	下一丁	七〇
白粉	上	、三〇
조바이	上一個	一、七〇
珠盤	上一丁	五、三〇
同	中一丁	三、八〇
同	中一個	一、五〇
短杖	上一個	七、〇〇
同	中一個	三、八〇
札入(지갑)	上一個	六、〇〇
同	中一個	三、〇〇
同	下一個	一、二〇
라켓트	上一個	六、五〇
同	中一個	四、五〇
同	下一個	三、二〇
넥트	大一個	一一、〇〇
同	中一個	八、五〇
볼컵	上一個	六、五〇
同	中一個	五、〇〇
同	並一個	三、〇〇
밋도	上一個	六、〇〇
同	中一個	四、〇〇

東大門署의大活動
김동진씨이하오륙명을취됴중

여러날전부터 동대문경찰서와 경기도경찰부에서 서로련락을 취하야가지고 비밀리에서 대활동을 하여오던바 김항규(金恒圭)김완규(金完圭) 이유정근(劉正根)김동진(金東鎭)등 오륙명을 구류하고 취됴중이라는데 사실내용은 알수가업스나 드른바에의하면 김동진씨는 김좌진(金佐鎭)씨의 동생인바 어느곳에와서잇슴으로 무엇을경영하지나안이하는가하고 의심하는중에잇다는바 사실인지는 알수가업스나 김좌진씨의 원지로 군자금을 청구한사실이잇는듯하야 이러케활동하는 모양이라더라

京中二對釜山商
徽文五對龍中一

…갓흔바 죽 이에 승전한 휘문군과 경중군은 최후의 영예스러운 우승기를 다토는 결승전을 지나간 이십칠일에 열고 그 전날과 가치 여덟 시합을 하엿는데 훈련원에서 장관의 와흥이 열니엿스며 대회에는 거의보할만한 가치가 잇섯는 바 여러 학교가운데서 오직 조선인중학교로 휘문군뿐으로 데일이되여 예선…

진에서 … 승으로 우리조선사람들은 … 안심치못한듯한빗을얼굴에석여엇스나 나중에 휘문군은 당당히 승리를 엇게되여 …

二村洞對龍山의問題
漢江邊堤防工事에對하야
이촌동을막으면구룡산이위험 구룡산을위하면이촌동이문뎌

한강의대방공사로인하야 혈교뭇막어달나고하나 사실은 묵혀맨으로 해잇서십전여명을유용하는이촌동을 로는아모효력도업고 사실적으로 二村洞은성사운데로인하야 터표어야만 저누홍수를피하는 누사람은선뎡하야 충독부와경성부 심척을막는다고하며 터를데출하야 금일을히비치안으면도더히될수가 부텀에진뎡서를데출하얏슴으로 경성 업는바 이럭만원이라는 수입이어 하든허어라함은 어미본보에보도한 바어니와 작일오전열한시에 이촌 터서나오느냐고하는 것이문데이 …

免稅하면
堤防은洞民이 하겟다고주장

… 구룡산열더 사실쳐이라고하나 사실로는묵척 …

京仁中心인今番豪雨
잇서것비가만히왓지만은 아직도개이지안이하엿다

(인천관측소발표) 지난십구일부터시작하야지리하게 오든비는 이십륙일오후부터 다시 나리기시작하야 경성과인천을중심으로 …

郡名	雨量(粍)	郡名	雨量(粍)
咸平	一三五	公州	一一七
報恩	一〇二	楊平	九七
南原	八八	橫城	八五
尙州	八〇	聞慶	七四
鎭安	七一	任實	六七
谷山	六五	高敞	六一
群山	六〇	潭陽	六〇
丹陽	五八	慶州	五七
烏致院	五五	京城	五五
秦川	五五	廣州	五五
金泉	五四	槐山	五四
錦山	五三	原州	五一
光州	四五	求禮	四五
永同	四五	金堤	四四
井邑	四〇	義城	三九
泗川	三八	英陽	三七
加平	三六	茂朱	三二
忠州	三一	論山	三一
淸州	三一	全州	三一

(仁川)

북도디방 …

안이홀지 …

永興에獨立團
여섯명이왓다가 뎜심만먹고갓다

함경남도 영흥(永興)에도 무장한 독립단여섯명이 지난이십일야에 양덕면에침입하야 부호박씨집에서 뎜심을마치고 무사히도라갓다는데 이소식을드른영흥경찰서에서는 지금부터사면으로 경계에놀아고 활동중이라더라(영흥뎐보)

寧邊에時局犯人
경찰서에서두명체포

평북녕변(寧邊)경찰서에서는 수삭동안을두고 비상경계를느리어주야로 대활동을하든바 지나간이십일경에는 녕변군소림면(少林面)근방에서 중대한범인두명을체포하야 방금엄중히취조하는중이라하며 이에대하야는당국에서도극히비밀에부치고 자유가업서자세한사실은 보도치못하나 하여튼 시국에관한일인듯하다더라(녕변)

民衆講座
開催는永々絶望
계출로는못한다고 허가제도규뎡이업다

서울청년회주최로 민중강좌(民衆講座)를개최한다함은 이미보도한바어니와 그후소식을들은즉 금번하기휴가를리용하야 개최할수가업게되야 영영중지가되얏다는데 그내용을들으면 종로경찰서에서 서울청년회간부를호출하야말하기를 학무과에청원하야 허가를어더가지고하라함으로 할수업시 학무국에교섭하얏는데 학무국에서는 아직까지 강좌에대한 규뎡이업슴으로 허가할수업다함으로 할수업시못하게되얏다더라

徽文勝戰
十對一
最後決勝戰에서

필경에대표할권리 가우리에게도라와

러보함과갓치 대판조일(大朝)신문사주최인 전일본중등학교야구전위대회예선전에서 승전한각학교팀은 이십오일에 대이회예선전을열라하얏스나 일기로말미암아 당일에는거행하지못하고 그잇흔날되는 지나간이십륙일오전부터 휘문원남은빌판에서 대이회예선전이 …

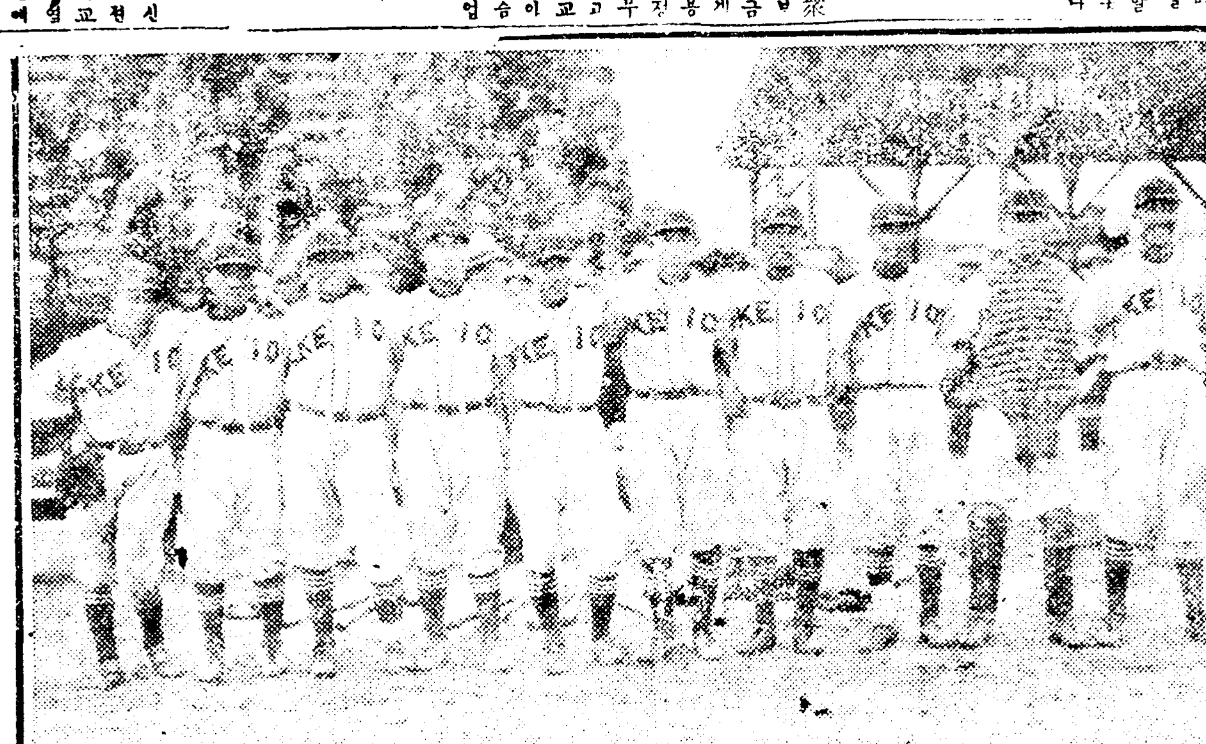

이번조선에오는일본경응대학야구단 (우) 동단주장…(좌) 동단선수들

黃州附近에水害又甚
수백여호가물속에잠기엇고 인축에사상은아직미상호중

황해도황주(黃州)디방에는 련일금번의큰비로말미암아 일망무제 퍼붓는비로인하야 은파강(銀波江)물은 저작일오후세시부터 심의평원(平原)이수국(水國)으로화하야 이처이나중수되야 침수가옥이 수백호에달하얏슴으로 그곳주민은큰소동이일어낫스며 인축의사상은 아직불명하다더라(황주뎐보)

家屋이破壞
장마비로인하야 집전톄가문허저

오래동안비오기를 기다리든진남포디방에서는 이삼일전부터비가나리기시작하야 련일쉬임업시옴으로 부내에서만침수가옥이 백여호이며 이십륙일에 억량리(億兩里) 김호균(金浩均)의 창고전톄가 홀연히문허젓는데 다행히 인명에는 무사하다더라(진남포)

漢江의減水
작일오후한시에 이십이척이되다

련일오는비로인하야 한강물이날로 느러감으로 연강동포는잠을자지못하고잇서 저작일밤에는 이십륙척일촌이던것이 작일오후한시에는 이십이척팔촌에 당하얏슴으로 비로소 마음을 놋코 …

安州에도豪雨
침수가옥이십여호

평남안주읍내(安州邑內)에는 지난이십삼일오후팔시부터 그 이튼날오전아홉시반까지 잠시도쉬일사이업시 계속하야 비가만히 나리엿슴으로 읍내청교리(淸橋里)와 남천리부근의 가옥이십여호나 또다시침수되얏스며 숙천(肅川)이북 만성신안쥬 萬城新安州간에도 …

井邑에潦水漲溢
뎐답의손해가수백뎡보

전북(全北)뎡읍(井邑)고창(高敞)디방에는 십여일동안을 장마가지는중 지난이십이일오전열한시부터 다시오후다섯시까지 소락비가쏘다저서 맛침내물텬디가되어 파손된뎐답이 수백뎡보오 지금까지 침수되는것이 불소하며 고창뎡읍간에 자동차까지불통하며 아즉까지 날이개이지안이함으로 농가에서는 극히염려하는중이라더라(뎡읍)

統義府의部署新定
분단을여러곳에설치하고 구역을뎨여맛혀활동할터

서간도(西間島)에잇는 대한통의부(大韓統義府)는 봉텬성강안(奉天省江岸)디방의각현을 네구역으로 나누어 각각 조선인의다수히잇는 디방에 분단(分團)을 두고 계속하기위하야 관뎐현(寬甸縣)안에 분단(分團)의 마튼구역은 평북(平北)의주(義州) 삭주(朔州) 벽동(碧潼) 창성(昌城)의 네곳이라하며 또관뎐현안에 내곳의 분단이잇다더라 … 순사등에 복장을다수히준비하얏다더라(모처착뎐보)

金澤榮聲討文
조선인이안이오 력사의젹이라고

현국고인리병선(李炳善) 김택영(金澤榮)씨와 … 경(韓山?)여라하는 조선사리를 저 …

仁川에民怨沸騰
四五年前水道料金을再徵
몃해가되얏든지령수증이업거든 돈을또내이라한다고원망이비상

인천부(仁川府)수도과(水道課)에서는 터정칠년도수도료를 비롯하야 지금부터약사오년전 수도갈감 … 데납자에게 금월중순에 수렴장의 독촉장을비부하엿다는데 …

하드러도 수도당국에서는 …

확실하면 그것에더한령수증이잇슬것이나 …

그외에도 수도사무소 …

領收證도尙存
령수증잇는사람에게는 다시됴사하야보겟다고

사오년전수도물갑에 대한 인천시민의원망은 …

이월치의 …

中央軍도大出動
일본경응동경군과 야구전을시합할터

조선신문(朝鮮新聞)사의 주최로 입경(入京)하는 일본동경에잇는 경응대학야구군과 동경구락부(東京俱樂部)를 초청하야 련뎌적 야구전을 열기로 된결과 … 조선측군으로 중앙청년군(中央靑年軍)과 전휘문군(全徽文軍) 전배재군(全培材軍)이며 … 조선야구심판협회에서 심판 …

日程

八月一日	東京俱樂部	滿鐵龍山軍
二日	東京俱樂部	全培材軍
三日	東京俱樂部	全徽文軍
四日	慶應大軍	東京俱樂部 (一回戰)
五日	慶應大軍	滿鐵龍山軍
六日	慶應大軍	東京俱樂部 (二回戰)
七日	慶應大軍	中央靑年軍
八日	慶應大軍	全徽文軍

中央靑年軍

投手	柳容鐸
捕手	許城
同	朴安得
一	尹致昳
二	李泰勳
三	玄鴻運
同	朴柳
中	馬春植
右	李源容
遊	韓麒鎬

慶應軍

主將	新田恭一
中堅手	山岡謙太郎
一壘手	大川竹三
二壘手	土肥二郎
投手	永井武夫
遊擊手	桐原眞二
投手	新田恭一
三壘手	高木正一
二壘手	野阪三郎
二壘手	原田安二
投手	濱崎眞二

中央幼稚園과敎會
별로히문데될사실이업는것을 일부학부형측에서그리한다고

시내중앙유치원(中央幼稚園)에서는 오래동안운데가되다가 경영자측의협조를어더서 … 교회측과학부형측에서 … 존폐문데(存廢問題)로 학부형회를 … 협뎡서(協定書)를설명하야 …

國有民有의係爭山林
인민대표가총독부에명원 총독부에서는어름々々혼다고

경북(慶北)봉화군(奉化郡)소천면 (小川面)에잇는 림야(林野)분징 사건으로림야소유자의대표신오균 권병섭(權昞燮)량씨가경 성에와서지나간이십사일에총독부 에구두로진정하얏다는데 그니용인 즉그림야천여뎡보는본래촌민십 여명의소유로다년관리하든것이부 지중요존림(要存林)으로편입되야 국유라하야 …

소유자의 권리침해를구속 …

면회하고 …

殊常者는嫌疑者
절도혐의로구류해

힝동이수상한자를 …

七歲兒의慘死
馬車에墮落하야

아희부모의주의할일 …

지나간이십사일오후칠시경에 남창원군(昌原郡)내서면(內西面) 회원리(檜原里)사는 십삼세된 김동주(東周七)의 장남 … 마산부교원리(校原里) … 표치문(表致文)이란 사람에모려 …

自稱道士
사담을속히여서 재물을쌔엇다고

경남(慶南)안면군 …산(山林道士)라고자칭 …

사망호후 …

긔인취재 (欺人取財)라는 …

汽車에轢傷

아희가기차길에서놀다가 …

마산부(馬山府)부뎡(富町)팔정삼번디박덕엽(朴德燁)의 …

仁川月尾島의修養村 (一)
理想的避暑地인水鄕
양양혼파도와령롱혼월석 고요혼밤경치가더욱유쾌

仁川支局 一記者

큰바다를 …

월미도를 …

여러가지 …

누구든지 …

그외에는 …

가비여운 …

비쇼리를 …

天氣豫報

日出 上午五時三十分
日入 下午七時五十分
曇一時晴
三十七日午後… 八四.四
最高 八五.一

◉잔소리◉

…

來八月一日부터 우리半島에 初有혼活動寫眞封切館

◇封切이라는것은會社에서製造혼寫眞을世界에서映寫하기前에第一먼저上場하는것을謂함◇

二千萬이라는 多大數民衆이生活하는 朝鮮全道에于今것活動寫眞封切館이一無한 것을무엇보다더큰遺憾으로思하옵든本商會에서는今般仁寺洞朝鮮劇場을借受하와 一般社員及解說者를全部改任하는同時에 各種業務를大々的修正하옵고米國에서有名하온「파라마운트」會社封切館으로特約하와來八月一日붓터嶄新한寫眞을交換上場하깃사오니內外國愛活家僉位는倍前來臨하심을伏望하옵니다

永樂町二丁目
알렌商會 謹告
電話本局一九三八番

移轉廣告
本社에서事業을擴張하고下記場所로七月末日에移轉하겟사오니以此諒存하심을爲要
移轉場所 京城府茶屋町拾貳番地
戶籍法令及書式 豫約出版公人名鑑 發行所
大東成文社
振替京城一貳四五五番

我朝鮮고무靴의元祖
京城 大陸고무
京城(龍山)元町一丁目
大陸護謨工業株式會社
電話龍山長三四·振替京城壹壹貳八壹番
社長 李夏榮
京城府鍾路一丁目四七(裁判所前)
大陸護謨工業株式會社總販賣部
電話光化門七六五番·振替京城七貳參參番

모기장
◇特別大割引大賣出◇
蚊帳各種
▲安眠第一의好消息
성조上品 一間半 一件 金十三圓五十錢
성조上製 一間 一件 金九圓二十錢
망사特製 一間半 一件 金六圓八十錢
망사特製 大一間 一件 金四圓八十錢
망사特製 中一間 一件 金三圓五十錢
靑布特製 大一間 一件 金三圓三十錢
靑布別製 一間 一件 金二圓八十錢
○其外兒童蚊帳 一件特價 金一圓五十錢
京城府南大門通四丁目十四番地
蚊帳製造專門業 寶光號

內外國藥種 貿易及賣藥 製造販賣業
京城製藥同業社
京城府蓮建洞八十四番地

失業하신諸氏여?
小資金으로一個月에百圓乃至三四百圓에收入을願하난諸氏여一우리失業하신同胞에 安全혼生活의共存共榮을目的으로創立된本社股主나社員이되심을敬要
一、募集定員 全鮮에五千名으로하되 (一面에對하야三人以上은不許)
一、申込期日 九月末日々지
一、股主及社員資格 二十歲以上五十歲以內에品行方正한男女
但、股主及社員을願하시는諸氏는六錢切手를添付하야規則說明書申込書等을請求하시거나即接來問하시요

朝鮮日報蔚山支局

時의花 (三二)
箕峯作

어린맘을듯는녕우에는장가그와가다 그러나합임은그냥주연부연하치실험하겟다고혼자엽실을떡을고엽서혼자에려서소리를한다 결심하엿다 녕숙의마음은그와갓치괴롭지만은의 어린녕숙의마음에야엇고녕숙이가숙으로도중치안코남정한터도로 여 그와가치잡을허지안코만나엇던방 보그런줄하엿셧든다시된거지다 연으로론지사람을심혜하고라도나 기오우은엇에든지던허하여버릇을하 면잘살연그만너라는뜻으로말을하 면나좋에는조치못한일이여섯기는것 엿드면녕숙에도쏘한그와가치하것 슈엇머나오지우하게덕다버리엇다 나고뭉심하엿슬것이다 그러면사 일니다 하고업심의엽에서다시우 람들어선한길로가고악한길로어 할멈은묘안우암하여져서다시는두 가는것에그사람들의참하고못하는 말을못하고나아가버리엿다 엇드며녀당닙겟다고도함수업는것이다 여날다참에녕숙이가학교에잔뒤에 렷슬써부터그숭전한양심과다모흠 언제인가송송지가되는사장의혼인당 도업는정신을 비양하여주는선생 다갓치리후락이자리에이름의혼인사 자의지도에 큰관계가잇는것이다 장은그러한말을벌서듯고리후직이 그리니야실제로실험하는그사람보 건으로엇던사장을차저왓섯다 원사 나도선나자의처임이주더한것은두 차저오기만고터하든중이고로두사 끌을고록할필요가잇다 한민류를 담이상터하여의견을말하는터로두 위에위반됨이넘을것은용서가일반 말을요구하터지산로성사가되여바라 고답엇다

될것이다 그런데엇지하여어느나라나라운던잡히하여서즐거움이가득한우슴으로지니고우리와가든사람들수왜교등으로토신상한살림을하는나? 할때에문저우리의신조로서부터혼진자들을청도로가르쳐야하엿스며 올혼방면으로지도한이들이잇느냐? 잇느냐? 한번상고하여보아야하겟다 사천여년동안에이세상을지나간우리처터에일으러서는하분노입섯다고하여도미안이언밀뜻하다우리의선진자들의주의는악유강식이엇고박탈주의이엇스며승한자의게 아첨하는그네들이엇다 그럼고로한구렁에에서 저이들시리셔리고떼엇고 물어뜻고죽이엇다 또는강한자는 약한자를익입하고 약한자는 강한자의게세한터으로 노예갈하비서나지못하엿다 오날날우리가 조텁한이사회에까지 인습이되여잇다 그러보면 하로라도될당게살고자며라는맛이다도불다거는어서빗비게큼차별유외자와 우외자의구분빈부귀천의 디우차별등을덩되가는주의으로 박멸하며비러고 사회의공의부터 정절케한후에 디동일치를한다유이라야 될것이닉재로실험하기가과연어려운일이다 실이러운일이다 어려운일이나빈약한기한과 연약한 반녕숙의형태만서우 그러한사상이 가저엿슬색이어 언제나이천번민중이다 그와갓치되라는가! 자연의터세가의심을 저복하는지 인위의권능으로 소연의더세를리출다는지!

그다음날 녕숙이가 학교에서단녀오닛가 아바지가어제ㅅ밤일은도모지속쳐버리고 별도친절하게반기면서 인제아오느냐? 어서드러오너라한다 녕숙이가자리아바지의표형을살펴보고도로허이심한마음을가지엿더라 직아에는죽일것갓치썩들도다지가오날은잇지하여전에보디더한사랑을주시는가? 뒤가그러케못된일을한것은아니건만아마용서하기로더욱사랑히시는가보다하야 너무도깁버서 네! 하하한귀에학교에서돌나와왓습니다 하고더답하엿다

그귀에녕숙이가자기방으로드러가서옷을녜잇험어드려오너라싱글々웃으스면서하는말이 아기는처말깃부시생습거나 엇저면그러켓잠될가요?한다

해우々조혼일이잇소?

할멈은큰비밀이나잇는것갓치녕숙의귀에다가입을터이고 아씨아씨가학교에가신귀에저ㅣ송현서사시는리혹직이라는그터감이낸다가서오그서에우터팀감의이드님과아씨와혼을뎡하엿담니다 저는그러아셔셔조혼픈에출가하시기만바랏드니엇째는저의소원터로되엿슴니다한다 할멈의말을듯는녕숙이는벌안간ㅣ범턱이곡두를내려치는것갓고러심가든우엇에가슴을터더누로는것가라여도모지엇절줄을모르셋

이個者斷이며何者가이며個人無敵의一나世界는낭々不平한空氣속에빠스며人生은可望希望의恐怖가업더엇나니그不平과希望은古今天下의何代를勿論하고人道의엇지못할惟實이다그러나今日의時代는正午의運明한運命을當하야除底의閉鎖한實漏를掃淸하며保谷의積滯한壓埃는洗濯하야玄妙한時運은벌서世界를桐化하엿스며隱然한風潮는인의人氣를鼓舞함으로그勢力의威應됨이疾風迅雷와如하야强力으로써能히막지못하며智謀로써能히되지못하야順하면昌하고逆하면亡할지니現下東西의大勢를봄지니도個人으로부터社會々々로부터國家々々로부터全世界를通한十大億民族에各히平等의自由를부르지즈며平和의文明을主張함이이엇지그進化의一種徵이아니리오情哉라우리半島의民族은五千年의悠久한歷史를가지고東方의文化를操縱하여왓슴에不拘이엇스나그老大한思想에頹廢解弛하며固有한習慣이自暴自棄하야隨時應機의敏活한實力을期圖치못함으로今日落伍의悲運에빠졋스며晚近의苦痛을맛보나니更히恐尤한餘他가無하거니와苦는사홈사록樂의本이되며德은닥글사록福의源이되는지라同一한公道와同一한運命에잇지우리의게偏滯될리잇스리오永遠한樂園과無窮한福利가다엇우리의寸心丹誠에엇슴이니未幾秋風에掃條酷暑하야吾人의煩悶한가슴을淸凉케하리로다아ㅣ우리同胞시여!

暑中雜感
第二信 夢溪生 孔映燦

光陰이閃忽紛々히變遷됨을따러서今年도벌서銀山玉野의嚴冬酷寒과花胡蝶夢의陽春佳辰이어느듯도다가고三庚炎炎의支離한夏日을居然히當하게되얏다 붕갓흔曝陽은萬國을洪爐中에집어넛코그기운터잇는衆生으로하야금鬱積煩悶한苦惱를견듸지못하게하는터 奸猾한蚊子와醜惡한蠅虫이우리의衛生을左右로侵害하야苦悶의苦悶을더하게하는이때이다 運命의困迫함과生活의艱難함을후자적고잇는우리兄弟姊妹는이갓흔節候를當하야果然엇더한狀態로지나는가 乖陽綠陰에高樓巨閣을層立하고醉臥北窓에奴子搖扇하야五月을倩秋하는者와勝地名區에輕車快馬를長驅하며夢鬧遊他에妓樂慰志하야基世의太平을노래하는그네덜은勿論엇더한節候를當하는지四時春風에其樂이如一한지니更言할必要가업지만은그反面에는困難,悲憤,冤抑,其他여러가지苦痛가운데에서肉體的이나精神的으로無限한苦海에헤매는同胞가多大數를點領하엿슬것이다 男負女戴에朝出暮歸하야南田에耘草하며北畓에移秧하야一生無限의勤勞한땀으로써우리人類生命의根本的原料를製作하며盤飧粒粒이莫非辛苦의力인줄唱道하는田家同胞가是也며異域山川에流離漂蕩하야朝雲暮雨와秋月春風에慷慨無量한懷抱를自忍自抑하며一片丹心이故國의精神을思夢하야世道의公平치못함을憤嘆하는在外同胞가是也며鐵窓暗室에自由를被縛하고起居動作과言語衣食을不能已意하야冤恨의눈물과苦痛의한숨으로運命을恨切함을悲觀하는在囚同胞가是也며螢雪讀書에晝勤夜勞하야將來의無限한希望을抱負하고千緖의苦況과萬般의艱難을甘受忍耐하며遠大한目的을貫徹코저하는苦學青年이是也며禿頭鐵筆이手中不離하야世界의大勢를歷記하며社會의現狀을寫出하야正々한春秋와烈々한義務로文化의精神을宣傳하며民族의思想을鼓吹하기에汨沒한言論家가是也며其他여러方面으로社會를爲하야民族을爲하야勞心焦思에廢寢忘食하는諸位人士가其數를不知할지라吾人은丹心을傾하야衷情을盡하야그의衛生의健全하며그의經綸이完實하며그의希望이成就되기를祈禱치아니치못하리로다噫乎嗟夫ㅣ라一天之下에森羅한民族이何者를勿論하고同一한心靈을稟受하야同一한時代에活動하며同一한思潮에進退함은公道의定理이엇마는何者强하

沙里院女子青年會

京義線沙里院에서는伊來女子界에團體機關이업슴을大遺憾으로녁여던바遂迫信, 白信寬, 林氏의活動으로七月十七日布哇學生故國訪問團來沙時에數十名의青年女子로臨時女子青年會를組織하고會旗ㅅ지睹揚하며서奉先出迎하얏스며二十圓의不少한同情金ㅅ지出捐하엿슴으로兩氏의白熱活動을人皆稱賛不已입으로兩氏는責任이益々重大하다하야七月二十二日午後四時에當地德盛幼稚園으로有志女子青年一同을會集케한後臨時議長白信寬氏司會下에우리沙里院에女子青年會가有하고無한데如何한關係가有하며우리도聯覺이有한生物이니必히動하여야하겟다는意味로充分히討議한後會衆一致로會를組織하고永久的으로活動하자합에再役만選定하고散會하엿는데邊白兩氏는會의生命을保持키爲하야目下各方面으로活動하기에奔走中이라더라(沙里院)

高校建築費遝至

平北寧邊郡有志人士의熱烈한誠力으로高等學校를新築하기爲하야各方面有志로부터寄附한金額及氏名은旣爲報道하엿거니와繼續하야一般人士의寄附金額과氏名은左記와如하더라

金廷守 金達雄各五十圓 曹敬善二十圓 韓東均二十五圓 全甘逸十五圓 李賢模十三圓 金錫天 李鐸 韓東協 金基琇 金亨朴熙泰 吉處鎬 趙光洙 金柱各十圓 韓永瑞 韓士汝 金鳳振 盧市彬各五圓(寧邊)

公有하얏스며其任務의選定된任員의氏名은左와如하더라

▲顧問朴昌漢 ▲團長金在周 ▲總務張駿模 ▲財務金麟兒 ▲庶務幹事李英在 ▲幹事宋仁委 ▲書記金仁成 ▲同宋仁奎 ▲野球部主任朴鼎煥 ▲庭球部主任林[?] ▲評議員林濟澤 李鳳善 河奉云 金潤漢 金鎭下 金鳳俊等諸氏가當選되고同七無事히一時에閉會하엿다하며同商友團臨時事務所는外里朝鮮日報社仁川支局에置하기로決定하얏다더라(仁川)

黃州爲親貯蓄社美擧

今番黃州市區改正의工事中인百餘名의勞動者의汗血을흘니어가며炎天을不顧하고勞動하는情狀을目睹한黃州爲親貯蓄社에서는勞動者百餘名에게一々히午料를接待하얏는데此同情을바든百餘名의勞動者들은該社에對하야感謝不已하는同時一般市民々지라도該社를稱頌不已하더라(黃州)

寧署의取扱件數

平北寧邊警察署에서本年一月부터六月末日ㅅ지取扱한犯罪即決件數와人員數는左와如하더라

賭博件合一四五件(罰金三五九人科料一四人)墓地規則違反件合二六件(罰金二二人拘留一人科料三人)警察犯處罰規則違反件合十一件(拘留十人科料二人)荷車取締規則違反件合四七件(科料四七人)朝鮮蠶業取締令違反件合五三件

百濟總會後報

京釜線天安驛前百濟商事株式會社에서本月二十二日에當社本店에서第五期定時株主總會를開會한다함은本報에旣報한바와如히當日定刻이되야專務取締役閔載祺氏의開會辭로爲始하야支配人宋昌漢氏로부터當期의營業報告를說明한바損益計算書, 貸借對照表, 財産目錄에對하야一致可決되고取締役은任期滿了됨으로投票改選한結果閔載祺, 宋昌漢, 黃倫根, 南憲熙, 金元慶五氏가當選되고代表取締役은閔載祺氏專務取締役은黃倫根氏로選任되얏다더라(天安)

講演及演藝團巡講

東興中學校의寄附金募集을目的으로한北鮮巡廻講演及演藝團一行은七月十七日에鍾城郡에到着하야當地青年會의後援으로當地普通學校內에서興行開講하게되얏는데青年會員申泰鎭氏의滋味스러운紹介로外學生韓相默, 朴東華兩君의活潑한學鄕歌로써開會되야『開局와朝鮮』이라는題下에서鄭益鄕重燮氏의熱々한講演이有한後『苦의勝利』라는藝題下에서學生의演藝興行이有하얏는데多數觀光者의拍手喝采裡에서下午十二時에閉會되얏는데當夜의寄附金은六七十圓에達하얏다하며

七月廿一日은穩津에到着하야廿二日午後八時半에當地新岩洞俱樂部氏家의前庭에서共濟會의後援으로又는勞動共濟會總務尹炳厚氏의開會辭가有한後『苦의勝利』藝題로學生의出演이有하얏고『開

西部教人의矯風美規

京義線沙里院西部長老教會諸職會에서는一般教人의生活困難한點이因襲的過分한消費에不少하다하야左記事項을決議한後一般教友의게宣佈하고着着實行하려이라더라

一、送終時親舊들의게請狀하는일을全廢할것
二、送終禮物은必히土産物로만할것
三、宴禮時는床와結婚式에는비리를廢止할것
四、嫁娶時衣裝은土産物로儉素히할것
五、扶助하는일은全廢할것(沙里院)

勉勵青年會學術講演

安邊基督勉勵青年會에서는同會의精神을貫徹하며社會의常識을普及키爲하야現代青年으로서藝術의修養이頗히深邃한金東鳴君을請邀하야二十三日下午八時半安邊永春里禮拜堂內에서特別講演會를開催하야同會長申東運氏의司會下에三章讚美唱으로開會되야黃璟澈氏의祈禱가잇슨後金東鳴君의儉素한態度로『新時代의主人』이란題下에立하야西哲의모든學說을說明하고東洋의在來因襲을喝破하야사람으로하야금時代思潮를覺하야後關上을得하얏다는表徵을엿볼수잇스며虛子의獨唱은더욱一般聽衆의興味를起하야拍手喝采는聽衆의넘치는바이라는流暢한雄辯을略二時間에亙하야金君鉉氏의祈禱로十時三十分에閉會하얏더라(安邊)

朝鮮人親睦會創立

營口에우리同胞가居留한지十餘年에나되야歷史를두엇스나他處에比하야는恒常劣等되는狀況임이러라居住上·風紀와聯合에對하야機關와研究方針이잇서發展上에恒常不規則으로지나오던바此를遺憾으로思하야金崙, 崔鳳瑞外有志諸氏의發起로本月十六日에親睦會를組織하야發起總會를開하고本月二十三日에創立總會를開催한바任員은左와如히選定하얏고規則을通過하야會名을營口朝鮮人親睦會라하고目的은互相親睦과敎育獎勵實業發展等이오 次에劉龍起氏의民族的精神統合과人權尊重、生活保障이라는說明이잇슨後同午後八時에閉會하엿스며選定된任員의氏名은如左하더라

會長劉龍起 副會長黃文吉 記錄崔鳳瑞 總務金崙 幹事許文奎 評議員朴春先 金彰律 外 顧問 車永俊 尹鐵明(營口)

高普學生團來元

京城第二高等普通學校生徒約四十名은水泳練習을하기爲하야一週間豫定으로二十三日에來元하얏다더라(元山)

仁川商友團總會
內容을擴張하야

仁川商友團에서는去二十四日下午九時에市內栗木里九十七番地에서第三回定期總會를開催하고同會의沿革及經過報告가잇슨後內容擴張을討議하고會의將來事業方針과新事業에對한諸般計劃을討議한後다시商友團의範圍를擴大케할具體案을決定하고繼續하야任員改選이

青龍俱樂部組織

黃州郡青龍面仇村市는恒常文化의吸收할만한機關이업슴을遺憾으로生覺하던바有志青年李秉國 崔鼎鎬 柳善馨 尹龍顯 朴泰浩諸氏의發起로去二十一日에青龍俱樂部를組織한바目的은智德體三育이라는데會員은三十名에達하엿고智識의交換키爲하야每週土曜日마다講演及討論會等을開催한다하며同會의任員은如左하다더라

部長柳善馨 副部長李秉國 文藝課長朴泰浩 社交課長尹龍顯 運動課長崔鼎鎬 會計朴柱鉉 評議員李秉植 崔東勳 査察梁柱燦 林泰俊 顧問朴斗燮 朴成德(黃州)

補缺生徒募集方針

北青私立高等學校設立期成會에서經營하는學術講習所는今春에高等普通學校第一學年程度로三學級을收集할預定이더니教室의狹窄으로因하야預期의人員을募集치못함을遺憾된바이라第二學期부터新築校舍에移轉할預定이기左記와合히補缺生을募集한다더라

一、募集人數는五十名(第一學年)
一、應募者資格 高等普通學校准

堂隅少年會의討論

德源培陽少年會에서는去二十三日下午八時에會長李春和氏司會下에討論會를同里禮拜堂內에서開하얏는데問題는『人은生活에는『鄕村이可乎아都市가可乎아』란題로各便演士는熱辯을吐하야一般에게無限한感念을與하고同十二時에閉會하얏는데演士의氏名은如左하더라

鄕村 康士鎭 金泰俊 安秉柏 金尙仁
都市 朴漢錫 朴承範 李啓遠 康基舜
批評 朴元赫 (元山)

一、試驗科目 日語 朝漢地理 歷史 植物 英語算術
一、試驗期日은大正十二年八月二十五日午前九時부터三日間
一、試驗場所는北青青年會館
一、出願者期日은大正十二年八月二十日ㅅ지
一、出願手續 入學志願書에履歷書를添付하야本會事務所에提出할事

一學年第一期受業者又는此와同等以上의學力이有한者(北靑)

柳會長의質問書

中國奉天朝鮮人青年會에서는臨時理事會議를開하고協議結果別紙와如히東亞日報社에質問書를去二十二日에發送하얏다더라

質文書

物心兩面의逼迫을不堪하야異風殊俗의異域으로流離하는我民族은後援의助가無하며自立의力이乏한自然의理勢로말미암아到處의其困窮이至함이여形容의辭가無한지라吾儕의檢할際에人々히慰安의辭에나다與함을得지못하며難進의業에當하나勸勇한獎勵의援이또한斷絕하니天을仰하야嘆하며地를俯하야泣하나또如何한道理가生할바인가? 그러나誠에至함에엇지同情이업스며同族의苦難을見함에엇지彼岸火視하리오口가有하나言치못하고오직悶鬱煩惱하는在內同胞는오히려在外同胞의力이能히써幸福의曙光을發하고야말것을心祝하며慇々히慰撫의情을晴送하는중想치못하는바아니더러니아!運은至하얏도다二千萬의表現機關으로自任하는(當初의誕生된境遇로보나當時一般이또한그러케許하엿섯다)東亞日報社에서在外同胞慰問會를組織하야四海에聲布함이在外同胞는果然鱗兒가慈母의懷에被擁되는感이有하엿스며在內同胞는또한積阻의情을表하는機會가至함을歡喜하야含蓄確信히노라그런바이웬일인가非所望於半月의內을發하게될줄은엇지期約하엿스리오事業의計畫이너무巨大하야自然時日이遲延함인가慰問할만한事情이絕하야中止함인가昨夏滿洲,西比利亞의饑饉等時期가全혀엽지안엇스며又或公共施設에用함이잇고저하면더욱一日의速을企待하야마지안컨만은發起公布한지于今三載에消息이茫然하니實로迷惑된失望이적지안토다在內同胞의疑惑이全혀업지안을것이오在外同胞의美名에實弄된다는感念이漸次濃厚코저하는現狀에鑑하야本會또한在外民族의一部代表된責務上茲에其明確한說明을聞코저하는바이며또는東亞日報社의自身處地上으로보아또한緊切한바이有하노라左의事項에對하야明確한聲明을求하며兼하야이를四海에表明하기를望하노라

左記
一、慰問의時期
一、慰問의方針及方法
一、收合金額의保管及利用方法
一、慰問事業의收支決算
一、經過狀況의發表

大正十二年七月二十日
奉天朝鮮人青年會 會長 柳鎭水
東亞日報社內 在外同胞慰問會 貴中
(滿洲)

高等校建築協議

寧邊高等普通學校建築에對하야七月二十二日에發起諸氏全聖根氏家에會集하야新建築에着手하기로決議하얏스며建築에對하야

上事申込에希望하는七人은수齒根氏方으로來問케하기로決定하얏스며一般準備와諸般事項을決定하얏다더라(寧邊)

螢雪會先發隊來元

東京螢雪會巡廻劇團先發隊金浩錫氏는諸般準備를하기爲하야去二十四日에當地에到着하야南村町東鮮旅館에滯在한다더라(元山)

新刊紹介

◀書籍雜誌의紹介를願하는諸氏는朝鮮日報社編輯局內新刊紹介係로冊子를直時보내시오

▲現代流行歌曲集 本歌曲集은現代流行의諸般唱歌及曲調를簡單하게著한것인데著作者는金敬烈 郭成元兩君이오發行所는仁川府外里二一八番地同社며定價는四十錢이더라

辭令塔

▲함경남도덕원군(德原郡)적전면(赤田面)의소식을들은즉류디청년바용쥐(朴容徹)ㅅ긔외에잇분의발의로교풍회(矯風會)를조직하얏다한다▲그러한데그내용인즉 조선풍속의조혼과습은어더한야지든지 강력하야더욱발전케하고 녀자의의복으로는살빗이나오지안이하게 진져고사람으로하야금 담비를먹지못하리로변경하고▲또는미성년한어린개업금하고 신문잡지를사괴리여며남반회원으로하야금임의종관케하아산을와용당케하고기의에도시지어려장한사실을경영하야▲일반회원의행복을조장(助長)케하다할다 그러하나 우리조선사람에터하인지쳐울에 벙명하는사람은누구야할상류갈되는것은 엇던사람이나다한걸한한일이지다는▲미양질등법이라다지한 손히를당하고그옥의울도달치못하야중도폐지가원군의지니교풍회가 여러분덜은▲아모쪼록류시류종하자는 마음날에계치소상닷고타는것이다터불석화하야서로々々 권고도하만에계치소도안지말고 더욱진하야일군이 모범이되게 하기를바라는바이다(찬성생)

第一回北青庭球蹴球大會

期日 八月十二日、十三日兩日間
場所 北青邑內
參加團體 北青々年會
參加期限 八月十一日ㅅ지
參加金額 一圓(當日携來)
主催 北青友獎學會
後援 東亞日報北青支局 朝鮮日報北青支局

黃州水泳大會

時日 八月十二日(日曜日)午前十一時
場所 黃州赤壁江
申込金 各人前二十錢式
申込資格 少年青年
申込期日 八月十日ㅅ지
申込場所 三成商工社支店 赤壁里金麟洙商店
主催 黃州留學生學友會
後援 朝鮮日報黃州支局

謹告

朝鮮日報咸興支局
本支局業務擴張하기爲하야朴孝植氏를記者兼務로選定하얏사오니諸位照亮하시압

朝鮮日報咸興支局
本支局日報代及廣告料領受에本支局印과總務金殷倫의領印이無한時는支拂치마시고若誤認支拂하시드라도無効로看做하겟사오니諸位는注意하심을바라나이다

朝鮮日報咸平支局
本支局記者兼外務員李昊範은事故에因하야解任하고其代에金俊洙氏로選定하얏사오니諸位照亮하시압

朝鮮日報全北支局
本支局에서金快文氏를記者兼營業部長으로採用하얏사오니諸位照亮하시압

朝鮮日報扶安支局
本支局業務擴張에伴하야金泰秀氏를記者로採用하얏사오니愛讀諸位는照亮하시옵

朝鮮日報蔚山支局 營業部白
本支局管內愛讀諸位에게代金을收取하기爲하야集金員李快返氏出張하온바同時에無違支拂하시되本支局의實印을捺한領受證을注意하시기바라나이다

祝朝鮮日報永同支局發展

忠北報恩郡守 金在晧
忠北報恩郡俗離面帳安里 宣政薰
同報恩郡炭釜面事務所 職員一同
同郡馬老面事務所 職員一同
同郡報恩面事務所 面長 金宅熙
同郡俗離里事務所 面長 羅相輔
同郡炭釜面上長里 前郡守 申泰完
同郡三升公立普通學校 校長兼務 嚴翼來

廣告

忠北本寺俗離山 法住寺
淸州郡芙蓉面事務所 職員一同

中風病 ちゅうき

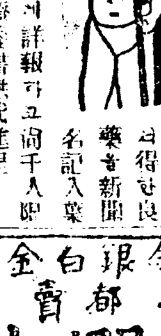

中風病은祖父及父母의二人이다同病으로困難하든遺傳系統으로其悲慘한經驗에서得한良藥을新聞廣告에記入한것 書로照會者에게詳報하고同千人의名士題字療養書를無代進呈
兵庫縣明石市中町 加古忠兵衛

自宅職業
●練日三圓位 ●說明見本進呈 特約店大募集
專賣特許 遠近男女 自宅机上 器具貸製 品永久買
大阪玉造舟橋町市電停留前 豐國總本店

朝鮮劇場
京城府仁寺洞 電話光化門九八四番
七月二十七日부터 新映畫提供
▲프로그람▼
米國유니버살特作映畫 喜劇 서잡차져서 全二卷
米國유니버살社特作映畫 마-틴스포-드氏共演 西部活劇 熱血兒 全二卷 후-트깁손氏主演
米國유니버살社映畫 人情劇 鐵槌를揮하야 全五卷 주-폰孃主演
連續二回 米國유니버살社前大作品 西部의勝者 全十八篇三十六卷 第四第五第六篇六卷上場

康明花 全四卷

特約 常設 團成社
京城授恩洞 電話光化門九五九番 午後正八時開館
七月廿五日부터高級映畫公開
米國파라마운트會社 人情劇 발가가는愛 全六卷
米國파라마운트會社 大活劇 鋼鐵의人 全六卷
社會劇 闇으로부터光明에 全五卷

優美館
來週上映 米國유니버살社 連續活劇 天空의怪物 全十五篇三十一卷 (豫告)
高級映畫提供 電話光化門三九〇番

吃語
大阪江戶堀北通三 帝國吃語矯正會

全銀白金美術特製 京城鍾路四街里 潤光商會 電本九三七

歐米最新式流行 男女洋靴專門商

最新流行式과堅固美麗한洋靴를신으시려면반드시天一洋靴店으로注文하십시요洋靴를맛추어신으실때에처음의洋靴가合意치못하시면ㅅ々그洋靴가다쎄러질때ㅅ지마음이좃치못홈니다

弊店의洋靴를一次試用하여보시면品質의如何를아실거시요또洋靴를만이신어보신僉位는洋靴의經驗이게실거시온즉弊店의洋靴를한번만신어보시면其後로는반드시弊店으로만注文하실줄을確信홈니다

定價表

特上킷스도編上靴 自拾四圓五拾錢으로至拾九圓ㅅ지
同 短靴 自拾貳圓五拾錢으로至拾參圓ㅅ지
西洋복수編上靴 自拾參圓五拾錢으로至拾四圓ㅅ지
同 短靴 自拾壹圓五拾錢으로至拾貳圓ㅅ지
東洋복수編上靴 自拾壹圓五拾錢으로至拾貳圓ㅅ지
同 短靴 自拾圓으로至拾壹圓ㅅ지
白色고무쓰구短靴 自七圓으로至九圓ㅅ지
東洋복수乘馬長靴貳拾四圓也

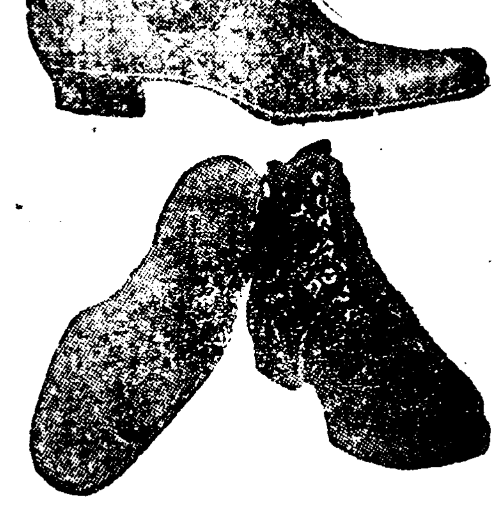

鄙店의目的은 他店보다價格을더맛지안이하옵고他店보다原料를擇擇精製홈니다?

各種洋靴原料附屬品直輸入製造販賣
京城府水標町四三番地
天一洋靴店
主 申容植